Roskilde Havneavis maj 2026

Årgang 8. No. 28
Udgivet af Roskilde Havneforum





Vi er vilde med vand
www.roskildehavneforum.dk
Layout, korrektur, opsætning: Pia Kloster

Roskilde Havneavis maj 2026

Indholdsfortegnelse

Bestyrelsen ..... Side 3
Formanden har ordet ..... Side 4
Havnens Dag ..... Side 6
Roskilde Gasværk: "All About Us" ..... Side 10
Ny bestyrelse i Roskilde Sejlklub ..... Side 12
Renovering af Sejlklubbens klubhus ..... Side 14
Astronomisk Forening Køge Bugt ..... Side 16
Muslinger, fladfisk og søstjerner på biblioteket ..... Side 17
Roskilde Spillemandslaug 50 års jubilæum ..... Side 18
Ny bestyrelse for Vikingeskibsmuseet ..... Side 20
Kæmpe kogge genfødt i 3D print ..... Side 26
Musik på kajen ..... Side 30
Salsa Latina inviterer til dans på Museumsøen ..... Side 36
Salsa Latina 25 år i Roskilde og 19 år på Museumsøen ..... Side 37
Dansen har ingen alder ..... Side 41
Roskilde Marineforening ..... Side 43
Gratis sommerkoncerter i Sankt Jørgensbjerg kirke ..... Side 46
Roskilde Jazz Days 18-21. juni på Roskilde havn ..... Side 48



havneavisen@roskildehavneforum.dk

Redaktører: Iben Blum & Pia Kloster

Bestyrelsen



Iben Blum (formand)
Michael S. Olesen (kasserer)
Jens Müller
Normann Sloth
Ulla Werk
Wilhelm Rohland-Larsen
Henry Larsen

Roskilde Havneforum / Salsa Latina
Roskilde Havneselskab
Danhostel Roskilde
Roskilde Sejlklub
Roskilde Roklub
Roskilde Marineforening
Vinterbaderne



Formanden har ordet

Roskilde Havneforum har holdt sin årlige generalforsamling. Heldigvis var der nogle, der fandt vej, så vi nu har en ny og fuldtallig bestyrelse. Jeg glæder mig til samarbejdet.

Endnu et forår er over os. Solen skinner, og temperaturen har flere dage været på den tocifrede side. Med det følger lyden af master og latter fra kajen. Kranen er atter i gang med at sætte bådene i vandet, så der er travlhed på havnen.

Når foråret melder sin ankomst, følger også de faste traditioner. Snart samles vi til en af årets hyggelige begivenheder – Havnens Dag, som i år falder på søndag 31. maj. Her åbner vi havnen og inviterer alle indenfor til aktiviteter og musik. Vi håber, at solen smiler til os denne dag. Læs mere længere inde i avisen.

Sommeren byder også på Caribisk Aften, jazzfestival, dans på Museumsøen samt søndagsmusik på kajen.

Det er i den forbindelse vigtigt at huske, at det er jer – de mange aktører – der skal være gode til at få sendt jeres arrangementer ind til avisen, så alle læsere kan blive orienteret om alt det, der sker.

Havneavisen er ikke kun vores – den er alles. Det er jeres historier, billeder og oplevelser, der gør den levende.

Vi er taknemmelige for den opbakning, vi mærker, og vil gerne invitere endnu flere til at bidrage.

Send os det, der rører sig hos jer – stort som småt. Det kan være alt fra arrangementer og nyheder til hverdagens små øjeblikke, der tilsammen fortæller historien om livet på havnen.

Næste udgave udkommer i august, så tøv ikke med at sende materiale i god tid.

Formanden har ordet

Skriv til:
havneavisen@roskildehavneforum.dk

Vi går en skøn sæson i møde – og jeg glæder mig til at dele den med jer alle.

De bedste hilsner
Iben Blum
Formand for Roskilde Havneforum



Roskilde Havneforum

Havnens Dag 31. maj



Velkommen til Havnens Dag – Vild med Vand!
Søndag 31.maj kl. 12 - 16

Det bliver en dag fyldt med spændende aktiviteter for både store og små sømænd.

Praktisk information:
Husk at medbringe vindtæt tøj og gerne skiftetøj, hvis du planlægger at komme på vandet.

Faciliteter: Sejlklubbens omklædningsrum kan benyttes.
Sikkerhed: Redningsveste er tilgængelige for alle på dagen.

Tilbage til indholdsfortegnelse

Dagen er spækket med faste programpunkter og løbende aktiviteter:

Ved informationsteltet:
Få en snak med formanden og find vej til de forskellige aktiviteter.

Mød Astronomisk Forening Køge Bugt og få en snak om stjernebilleder og teleskopvisning.

Marineforeningen: Kig forbi til en god snak og en bid kage ved infoteltet

Kl. 14:30 Gratis Suppe
Kl. 15:00 Musik v/Lars Grand

Ved og i sejlklubben
Kl. 12.00–16.00: Sejlklubbens café holder åbent med kaffe, kage, øl, vin og vand.

Kl. 12.00–15.00: Få tjekket din selvoppustelige redningsvest og få gode råd om søsikkerhed

Kl. 14.00: Lars Grand spiller musik på "Bølgepladsen".

Annonceres løbende: Demonstration af "Mand over bord"

Kl. 12-15 Sejlads med J/80: Afgang fra sejlklubbens bro hver hele time.

Kl. 12-15:30 Kajakture: Afgang fra roklubbens platform hver halve time.

Kl. 12-15:30 Børnekajak: Særlige ture for børn med afgang hver halve time fra "Liggehønen".

Kl. 12-15:30 Knob-værksted. Lær at binde de vigtigste knob og stil

Ved og i roklubben:
Kl. 12-15:30 Roklubben holder åbent hus. Kom ind og se dig omkring

Kl. 12-15:30 Kaffe og kolde drinks i cafeen

Kl. 12-15:30 RS Quest-joller: Afgang fra roklubbens platform hver halve time.

Ved mastekranen:
Kl. 12-15:30 få en sejltur med motor eller sejlbåd.

Ved Oplevelserhavnen:
Se dissekering af fisk og muslinger og hør om fjordens dyreliv.

Gå på jagt: Lån net og bakker til at fange fjordens dyr i vores bassiner.

Smagsprøver: Smag på lækre muslinger.

Glasgalleriet:
Fællesudstilling af Gasværkets kunstnere i det store gallerirum.
TÅRN1 – soloudstilling af Martin Bodilsen Kaldahl

Vi glæder os til at se jer til en hyggelig dag ved vandet!

Havnens Dag 31. maj







Roskilde Gasværk - All About Us



Tilbage til indholdsfortegnelse

"All About Us"

Sommerudstilling 2026 med alle kunstnere på Roskilde Gasværk
5. maj til 28. juni 2026 (åbent torsdag – søndag kl. 12–17)

Gasværkets kunstnere inviterer i sommerens løb alle indenfor til fællesudstillingen ALL ABOUT US, hvor den store kunstneriske bredde i huset vil blive vist gennem en række værker i Gasværkets store, flotte hal.

Der vil være tekstile kompositioner af Iben Brøndum, skulpturer i støbt glas af Lene Bødker, keramiske skulpturer af Lea Nordstøm og Martin Bodilsen Kaldahl samt kunstfotografiske værker af Gasværkets nyeste medlem, Carina Sivager.

Fernisering af fællesudstillingen tirsdag 5. maj kl 16–19
Sideløbende med udstillingen i det store galleri vil der være to soloudstillinger i gallerirummet TÅRN1 på 1.sal:

5–31 maj: Nye keramiske værker af Martin Bodilsen Kaldahl.
Fernisering 5. maj fra kl 16 – 19

6–28 juni: Awareness, nye værker af Carina Sivager.
Fernisering lørdag 6. juni kl. 14–17

Alle er velkomne.

Roskilde Gasværk
Vindeboder 1,
4000 Roskilde
www.roskildegasværk.dk



Ny bestyrelse i Roskilde Sejlklub

Af Normann Sloth, formand for Roskilde Sejlklub

Ny bestyrelse i Roskilde Sejlklub
Roskilde Sejlklub holdt generalforsamling, som blev gennemført i en god og hyggelig stemning.

Birgitte Borch og Terkel Christensen ønskede ikke genvalg. Vi takkede begge for deres store indsats.

Signe Køstner og Karl Bachmann blev indvalgt i bestyrelsen.
Kirsten Lyhne Christiansen blev valgt som suppleant.

Efter konstituering ser bestyrelsen ud som følger:

Formand:
Normann (genvalgt på generalforsamling 2025 for en toårig periode)

Kasserer:
Anne Dorte (valgt på generalforsamling 2026 for to årig periode)

Næstformand:
Karl (valgt på konstituerende bestyrelsesmøde 9. april 2026)

Sekretær:
Preben (valgt på konstituerende bestyrelsesmøde 9. april 2026)

Signe og Søren uden specifik portofølge og Kirsten er indtrådt som suppleant

Ny bestyrelse i Roskilde Sejlklub


Normann


Karl


Signe


Preben


Anne Dorte


Søren


Kirsten

På Roskilde Sejlklubs generalforsamling blev Flemming Barfoed valgt som æresmedlem. Flemming har været suppleant i bestyrelsen fra 1996. Samtidig kom han i sejlerskolen, hvor han var bådsmand for Sparkk.Efter mange år sluttede han som sensor. Han er altid frisk til at stille op, når der kaldes til hjælp med rengøring, vinduespudsning, havearbejde, etablering af udeområde for Jens Kost og regnskab. Han har været en meget aktiv intern revisor, sat mange ting i søen for, at RS' økonomiske situation var ok. Som sejlklubbens mand er han meget værdig som æresmedlem.





Renovering af sejlklubbens klubhus

Af Normann Sloth, formand for Roskilde Sejlklub



Vi har en rigtig god nyhed at dele: Roskilde Sejlklub har fået tilsagn om 690.000 kr. i støtte fra Nordea Fondens renoveringspulje til renovering af de udvendige facader på vores klubhus.

Mange af jer ved, at klubbens træfacader efterhånden har set bedre dage. En gennemgang har vist, at en del af beklædningen er ramt af råd og svamp, og det betyder, at vi nu er nået dertil, hvor en samlet renovering er nødvendig, hvis huset skal holde i mange år frem.

Hvad skal der ske?
Kort fortalt skal facaderne have en ordentlig tur:

Den gamle beklædning tages ned og sorteres til enten genbrug eller affald.

Der etableres bedre ventilation bag facaden, så problemet ikke gentager sig.

Der sættes ny træbeklædning op i holdbare og bæredygtige materialer.

Vinduer, tagrender og nedløb genbruges, hvor det er muligt.

Alt sammen med fokus på den mest bæredygtige løsning, lang holdbarhed og minimal vedligeholdelse fremover.

Frivillige
Projektet bliver gennemført i samarbejde mellem professionelle håndværkere og frivillige fra klubben. De frivillige vil hjælpe med sortering af den nedtagne beklædning samt praktiske opgaver undervejs, herunder at holde styr på pladsen, så træning og andre aktiviteter forstyrres mindst muligt.

Det er en vigtig del af projektet – både økonomisk og for fællesskabet i klubben.

Hvornår?
Arbejdet er planlagt til at gå i gang efter sommersæsonen, omkring efterårsferien, hvor der er lidt mere ro på huset og havneområdet.

Vi skal nok holde jer orienteret – både om tidsplanen og om mulighederne for at give en hånd med som frivillig.

Bestyrelsen vil gerne sige stor tak til Nordea Fonden for støtten – og også en tak til de frivillige på onsdagsholdet og især til Niels Henrik Borch, der har været ankermand for ansøgningen.

Det er med til at give Roskilde Sejlklub et stærkt og levende fællesskab.

Vi glæder os til at give klubhuset et løft – til gavn for os alle.

Økonomi
Det samlede budget for projektet er 931.604 kr.

Vi har søgt Roskilde Kommune om støtte svarende til halvdelen af differencen mellem Nordeas støtte og projektets samlede budget.

NORDEA FONDEN

Astronomisk Forening Køge Bugt

Af Claus Agerskov, formand for Astronomisk Forening Køge Bugt



Astronomisk Forening Køge Bugt (AFKB) er en forening for folk med interesse for astronomi som at se, tage billeder, bygge, studere, forstå, formidle eller som blot har fascinationen.

Foreningen blev startet i Greve i 1998 og har siden haft aktiviteter og hele oplandet bag Køge Bugt som sit virkeområde på og i blandt andet Stevns, Greve, Ringsted og Roskilde, og vi har de seneste to år har deltaget i Havnens Dag på Roskilde Havn.

Aktiviteterne er alt fra månedlige medlemsmøder, foredrag, ture, StarParties, observationsaftener, formidling til andre foreninger og fortovsastronomi, hvor vi tager udstyr med og viser det frem til forbipasserende.

Foreningen råder over en del udstyr, som kan lånes af foreningens medlemmer, som kan afprøve det, så man kan få erfaring med udstyret inden man selv investerer i sit eget; det er jo vigtigt, at man får valgt det rette udstyr.

Vi håber vejret er med os til Havnens Dag i år, så vi kan få vist solen til jer alle med forskelligt udstyr samt en snak om alt det deroppe.

Muslinger, fladfisk og søstjerner på biblioteket

Af Marianne Rosenørn, Roskilde Oplevelseshavn og Fjordhave

Roskilde Oplevelseshavn på Biblioteket
Lørdag 25. april havde vi en stand på Roskilde bibliotek i anledning af Verdensmålsdagen. På grund af dårligt vejr rykkede vi indendørs og stod ved scenen med vores udstilling.

På billederne kan man se to glas, der illustrerer, at blåmuslinger renser vandet for partikler (her gær). I glasset med muslinger bliver vandet klart på nogle timer, mens det andet forbliver grumset.



I "akvariet" var der et udvalg af alle de dyr, man kan finde i fjordvandet: Fladfisk, kutlinger, rejer, krabber m.v. Det mest overraskende var en søstjerne, de findes også i Roskilde fjord, den viste var hentet i den nordlige del af fjorden ved Frederikssund.



Der kom mange forbi og så, at fjorden slet ikke er død, men den trænger stadig til forbedring for eksempel med hensyn til formindsket udledning af nærings–stoffer m.v.

Roskilde Spillemandslaug 50 års jubilæum

Af Anders Clausager, Roskilde Spillemandslaug



Vi fejrer 50 års jubilæum for Roskilde Spillemandslaug
For i august 1976 blev det første spillemandstævne afholdt i byparken, og i den forbindelse blev byens spillemænd samlet i Roskilde Spillemandslaug.

Derfor vil vi fejre de første 50 år onsdag 12. august. Og det vil selvfølgelig foregå på havnen.

I de sene eftermiddagstimer vil vi forsøge at fylde hele havnen med spillemandsmusik.

Vi står selv for den største del af musikken, men vi vil også invitere vores kolleger/venner fra nær og fjern til at deltage i festen. Så det bliver forhåbentlig til glæde og fornøjelse for dem, som måtte færdes på havnen den dag.

Aftenens havnespil på museumsøen bliver skudt i gang med en spillemandsmarch, hvor de deltagende spillemænd bevæger sig gennem havnen ned til dansegulvet på museumsøen, hvor der vil være taler i dagens anledning (ikke for lange – for vi vil hellere spille).

For der skal selvfølgelig spilles og danses, og denne aften bliver der nok lidt ekstra folk i "orkestergraven".

Der vil også blive serveret et lille glas i løbet af aftenen.

Vejret vil selvfølgelig være med os – det er jo en fødselsdag.



Roskilde Spillemandslaug er klar til endnu en sommer på havnen
Selv om Spillemandslauget har eksisteret i 50 år, er det kun(!) de sidste 30 år vi har været på plads hver onsdag på museumsøen.

Hvert år har vi fyldt skuret med spillemænd og dansegulvet med folkedansere - onsdag efter onsdag, sommer efter sommer, og i år bliver ingen undtagelse.

Vi glæder os.



Ny bestyrelse for Vikingeskibsmuseet



En ny bestyrelse skal føre planerne om et nyt Vikingeskibsmuseum i mål

Erfarne profiler fra kultur, ledelse og samfundsliv tager plads i Vikingeskibsmuseets bestyrelse i de kommende fire år, hvor det historiske byggeprojekt skal balanceres med museets daglige drift og faglige udvikling.

Vikingeskibsmuseet står foran en definerende periode i museets historie. Efter sommerferien går byggeriet af den nye udstillingsbygning til de fem originale vikingeskibe i gang – og den skal efter planen åbne om tre år.

Sideløbende hermed skal planerne for den gamle Vikingeskibshal konkretiseres, og der skal skaffes penge til denne del af projektet. Samtidig skal museet løse alle sine daglige opgaver og tage imod gæster fra hele verden.

Museets bestyrelse står således med ansvaret for en ekstraordinær stor og kompleks opgave, der stil–

ler markant større krav til bestyrelsens samlede strategiske profil og ledelseskompetencer. Derfor har den tidligere bestyrelse gennemført en lang og grundig proces, som nu har ført til udpegning af en ny bestyrelse med tung ledelseserfaring, relevante kompetencer og en god balance mellem fornyelse og kontinuitet samt lokal og national forankring og internationalt udsyn.

Den nye bestyrelse består af:

- Tomas Breddam, borgmester i Roskilde Kommune
- Jette Tjørnelund, viceborgmester i Roskilde Kommune
- Jesper Reming Tangbæk, byrådsmedlem i Roskilde Kommune
- Gurli Martinussen, rådgiver og tidligere direktør for Trygfonden
- Lars Bernhard Jørgensen, rådgiver inden for turisme og destinationsudvikling
- Lasse Spang Olsen, selvstændig producent og filminstruktør
- Søren Bak-Jensen, direktør for Arbejdermuseet
- Mikkel Haarder, underdirektør i Dansk Industri

En ny bestyrelse med ansvar for de kommende fire år

Bestyrelsen får i de kommende fire år ansvar for realiseringen af det nye Vikingeskibsmuseum i et tæt samarbejde med museets direktør og bestyrelsen for Vikingeskibsmuseets Ejendomsselskab.

Den skal understøtte museets udvikling og langsigtede bæredygtighed, og den skal repræsentere museet med legitimitet og troværdighed.

Bestyrelsen skal også være med til at forankre museets udvikling i relevante strategiske samarbejder og netværk, og den spiller en vigtig rolle i at videreudvikle museets position i både danske og internationale sammenhænge.

Bestyrelsens formand Tomas Breddam ser positivt på den nye bestyrelse:

"Vi har haft et klart mål om at sammensætte en bestyrelse med den rette tyngde og kompetencebredde til den opgave, museet står overfor. Det synes jeg vi er lykkedes med.

Den nye bestyrelse udgør et stærkt hold, der både rummer solid strategisk ledelseserfaring, museums–faglighed med international rækkevidde og kompetencer indenfor oplevelsesdimensionen."

Flere af de nye bestyrelsesmedlemmer ser frem mod den opgave, der venter.

"Jeg glæder mig til at koble min interesse for arkæologi og historie med udviklingen af Vikingeskibs–museet i Roskilde," siger Lasse Spang Olsen. *"I en tid med store forandringer er der en unik mulighed for at styrke museets fortælling og skabe oplevelser, hvor publikum ikke bare ser historien, men mærker den og bliver en del af den."*

Også Søren Bak-Jensen peger på projektets særlige tyngde.

"Etableringen af et nyt Vikingeskibs–museum er et af de mest ambitiøse og samtidig komplekse projekter i museumsverdenen i dag," siger han. *"Jeg ser meget frem til at bidrage til bestyrelsens arbejde med at sikre gode rammer og klar retning for både udvikling og løbende drift."*

Fokus på fællesskab, dialog og videre udvikling

Bestyrelsen vil fremover få et kol–lektivt ansvar for at sikre en sammensætning, der opfylder museets behov for bestyrelseskompetencer. Det betyder i praksis, at bestyrelsen fremover selv skal udpege fem af otte medlemmer – mod tidligere et ud af seks. Samtidig sker udpegningen ud fra en vurdering af relevant kompetence, erfaring og profil.

"Jeg glæder mig til samarbejdet med den nye bestyrelse", siger museumsdirektør Tinna Damgård-Sørensen.

Ny bestyrelse for Vikingeskibsmuseet

"Den er sammensat efter en lang og omhyggelig proces, og med stor omtanke for museets strategiske behov. Jeg får en virkelig kompetent bestyrelse at spille sammen med. En bestyrelse, der både kan inspirere og motivere, stille de vigtige spørgsmål og træffe gode og nødvendige beslutninger".

Som en konsekvens af beslutningerne om principperne for bestyrelsens fremtidige sammensætning skal museets venneforening ikke fremover udpege medlemmer til museets bestyrelse. Det ændrer dog ikke ved museets store værdsættelse af den interesse og det engagement, der ligger bag vennernes særlige tilknytning til museet.

"Vi vil også fremover gøre os umage for at skabe gode rammer for alle, der ønsker en særlig tilknytning til museet", siger direktør Tinna Damgård-Sørensen.

"Vi vil i de kommende år forstyrre livet på havnen med vores byggeplads, og vi får brug for forståelse, tilgivelse, opmuntring og gode venner, der vil bakke os op. Venner som vil dele vores glæde og forventning til det nye museum, der kommer til at skabe endnu bedre tilbud til alle, der har lyst til at besøge og bruge museet".

"Ud over vennerne har vi en helt særlig relation til de mange frivillige, der med deres engagerede indsats i bådelaug, fokusgrupper og daglige opgaver er med til at gøre Vikingeskibsmuseet til det helt særlige sted, det allerede er", fortsætter direktør Tinna Damgård-Sørensen.

"Det store, brede engagement, der udvikles i samspillet mellem museet, venner og frivillige, rummer et kæmpe potentiale, som vi vil udvikle og skabe endnu bedre rammer for i det nye Vikingeskibs–museum".

Bestyrelsens størrelse:
Bestyrelsen forøges fra seks til otte medlemmer.

Bestyrelsens samlede profil og kompetencer:
› Strategisk og politisk ledelseskapacitet
› Offentlig ledelse, governance og økonomistyring
› Fonds- og bestyrelseserfaring
› Strategisk forretningsudvikling og operationalisering
› Museumsfaglig kompetence med internationalt udsyn
› Kompetence inden for oplevelsesdimension og publikumstiltrækning
› International rækkevidde
› Lokal forankring

Principper for udpegning:
Roskilde byråd udpeger to til tre medlemmer til bestyrelsen.
De øvrige bestyrelsesmedlemmer udpeges af den samlede bestyrelse ud fra følgende principper:
› Strategiske behov
› Bestyrelsen har samlet ansvar for sin kompetenceprofil
› Udpegning sker med fokus på:
  › Konkret faglig relevans - i forhold til bestyrelsens opgaver og ansvar
  › Erfaring med tilsvarende kompleksitet og ledelsesopgave
  › Evne til at bidrage aktivt i strategisk dialog
› Bestyrelsen skal fremstå med en samlet profil, der understøtter:
  › Legitimitet i fonds- og netværkssammenhænge
  › Evnen til at løfte et projekt af national og international betydning

Ny bestyrelse for Vikingeskibsmuseet

Honorering:
Bestyrelsesarbejdet er ikke honoreret

Vedtægtsændring:
Den nye kompetenceprofil og de nye principper for udpegning har ført til en ændring af museets vedtægter, der bl.a. indebærer, at Vikingeskibsmuseets Venner ikke fremover udpeger medlemmer til museets bestyrelse.

Venneforeningen har tidligere udpeget to medlemmer, der skulle opfylde definerede kompetencekrav.

De to medlemmer har således ikke repræsenteret foreningen eller foreningens interesser.



Foto bragt med tilladelse af KVANT-1 og Lundgaard & Tranberg Arkitekter

Kæmpe kogge genfødt i 3D print
Før et skib bliver til et vrag har det engang været et fartøj med form, funktion og formål.

Et sejlende skib skabt gennem avanceret håndværk, maritime traditioner og menneskelige valg.

Men hvordan rekonstruerer man et middelalderskib, når kun halvdelen er bevaret, og skibsdelene bærer præg af 600 år på havbunden?

På Vikingeskibsmuseet arbejder marinarkæolog Mikkel Haugstrup Thomsen med en ny metode, hvor århundreder gamle, skrøbelige skibsdele først 3D skannes og derefter 3D printes som præcise gengivelser i størrelsesforholdet 1:10.

Middelalderens superskib
Da marinarkæologer fra Vikingeskibsmuseet i vinteren 2021 undersøgte havbunden i sejlrenden Svælget mellem Amager og Saltholm, stødte de på et fund, der hurtigt viste sig at være usædvanligt.

Under sand og dynd lå resterne af et enormt middelalderligt handelsskib.

I sommeren 2023 udgravede marinarkæologerne skibsvraget på 13 meters dybde og hævede alle de bevarede skibsdele. Efterfølgende blev delene dokumenteret, registreret og 3D skannet i marinarkæologernes værksted på museumsøen.

Allerede under udgravningen stod det klart, at arkæologerne havde fundet et sjældent eksempel på middelalderens sagnomspundne superskib, koggen. Koggerne var middelalderens mest avancerede skibstype og rygraden i den omfattende handel, der bandt Nordeuropa sammen.

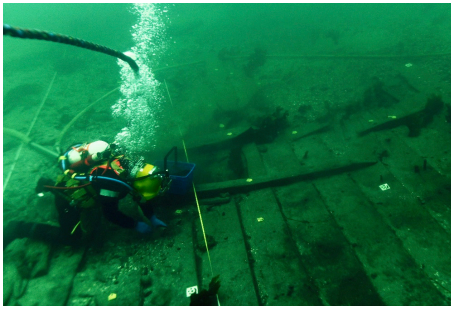

Foto: Vikingeskibsmuseet.

Middelalderskibet Svælget 2 blev udgravet af marinarkæologer fra Vikingeskibsmuseet på 13 meters vanddybde i sejlløbet Svælget, som ligger mellem Amager og Saltholm ved indsejlingen til København.

Verdens største kogge

Skibsfundet, der har fået navnet Svælget 2, er resterne af et stort handelsskib, bygget til at transportere tunge laster gennem Øresund og langt ind i Østersøen.

Dendrokronologiske undersøgelser har vist, at skibet blev bygget i Nederlandene omkring 1410 af lokalt krumtømmer til blandt andet skibets spanter og med skibs–planker af tømmer importeret fra det nuværende polske område.

Arbejdet med at rekonstruere skibets størrelse og form har nu vist, at skibet ikke blot er stort. Det er faktisk verdens største kendte kogge. Med en længde på minimum 28 meter er skibet et par meter længere end de hidtil største kendte kogger.

Bredden anslås til 7-8 meter og højden til cirka 6 meter. Det giver et enormt skib med en lastekapacitet på omkring 300 tons. Til sammenligning kunne det store lastskib Skuldelev 1, som kan ses i Vikingeskibshallen, laste omkring 20 tons.

DR dokumentar om middelalderskibet Svælget 2

Fundet har også været genstand for en større DR dokumentarproduktion. DR har produceret dokumentarserien Gåden i Dybet, som følger fundet af Svælget 2 og det omfattende arkæologiske arbejde med udgravningen i Øresund. Serien giver et unikt indblik i marinarkæologernes undersøgelser af det spektakulære middelalderlige skibsvrag og deres forsøg på at forstå skibets oprindelse, brug og forlis.

Dokumentarserien kan ses på DR TV:
https://www.dr.dk/drtv/serie/gaaden-i-dybet_562818



Dokumentarserien 'Gåden i dybet' kan ses på DRTV.
(Foto: Martin Rieck. Fotobehandling: Kim Bredahl, DR).

Kæmpe kogge genfødt i 3D print

Vikingeskibsmuseets fotograf Werner Karrasch har sammen med marinarkæolog Mikkel Haugstrup Thomsen produceret to film, der giver et sjældent indblik i det omfattende rekonstruktionsarbejde og viser, hvordan et middelalderligt vrag kan genskabes i tre dimensioner.

Den første film introducerer fundet af Svælget 2 og viser, hvordan arkæologen arbejder med de digitale gengivelser af skibsvraget.

Se filmen: Kæmpe kogge genfødt i 3D print:
https://webtv.vikingeskibsmuseet.dk/?poditemid=81922&tagsid=239&-soegeord=

Vikingeskibsmuseet bruger 3D print

Den anden film går i dybden med 3D print af skibsdelene. Filmen følger valg af materialer og printprocesser, arbejdsgange og leverancer og tager seeren med til leverandøren, hvor de printede emner bliver til.

Den høje præcision og detaljerigdom er afgørende for at efterligne de oprindelige plankers fysiske egenskaber og for at kunne samle en så nøjagtig model som muligt.

Se filmen: Hvordan 3D printer man et middelalderskib?:
https://webtv.vikingeskibsmuseet.dk/?poditemid=82508&tagsid=239&-soegeord=

Alle skibets bjærgede dele er nu på vej i konservering, en lang proces, der først forventes afsluttet om 10-12 år.





Musik på kajen
søndage i august

Velkommen til "Musik på kajen"– en hyggelig og gratis koncertoplevelse midt i sommerstemningen på Vindeboder 9, mellem Roskilde Vandrerhjem og Roskilde Ismejeri.

Her kan du nyde levende musik i smukke omgivelser med udsigt til fjorden og vuggende både, mens solen varmer kajkanten.

Medbring gerne din egen madkurv og drikkevarer.

Slå dig ned med tæppe eller klapstol og nyd eftermiddagen i godt selskab.

Køb kaffe, is og snacks hos de nærliggende ishuse, caféer, foodtrucks.

Stemningen er afslappet og uformel – perfekt for både familier, vennegrupper og forbipasserende på gåtur.

Sted: Gruspladsen foran Roskilde Ismejeri, Vindeboder 9
Tid: Søndage i august kl. 14–16
Pris: Gratis

Musik: Jazz, swing, soul og danselystne rytmer

Tag dine nærmeste under armen, pak en god picnickurv og oplev Roskildes maritime musikperle

Støttet af ROSKILDE KOMMUNE

2. august: Lars Grand



Lars er fra Roskilde og en af landets mest efterspurgte visesangere. Med et repertoire af gamle viser og sange underholder han med sin helt egen humor og indlevelse.

Mesterligt akkompagneret af sin harmonika synger Lars Grand både kendte og glemte sange og fletter ofte et lille udvalg af sine egne sange ind i repertoiret.

Alt i alt er denne professionelle og særegne musiker en oplevelse for både voksne og børn. På denne eftermiddag vil der være særligt fokus på sømandsviser.

9. august: Peter Marckmann Band



Peter Marckmann Band fra Roskilde - original, dansk-sproget, vel-swingende rytmisk musik med lytteværdige, vedkommende tekster og smukke melodier.

Peter Marckmanns sange er minder, tanker, tvivl, håb og drømme omsat til musik. De fleste vil kunne genkende sig selv i teksterne, så sangene aktiverer minder og følelser i tilhørerne.

Stilmæssigt spænder sangene fra ballader over viser til blues, bossa, og jazz.

Udover Peter Marckmann (guitar og sang) består bandet af John Strange (kontrabas), Nils Christensen (trommer, percussion), og Leif Pugé (tangenter).

16. august: Vi4



Består af 4 erfarne musikere, som spiller et veloplagt mix af kendte hits indenfor pop/rock krydret med lidt country og jazz.

Repertoiret er hovedsageligt cover-numre blandt andet fra Vaya Con Dios, Joni Mitchell, Fairground Attraction, TV2, Ed Sheeran, Gloria Gaynor og Gnags – krydret med enkelte egne kompositioner.

Tine Vibholm: Sang. Ib Van Deurs: Trommer. Martin Winther: Bas.Kristoffer Kejser: Keys og tenorsax

23. august: True Believers



True Believers er en energisk gruppe fra Roskilde, der har taget et dyk ned i den uimodståelige amerikanske sangskat. Kendte numre og sjældent spillet materiale leveret med deres unikke lyd og særpræg.

Jesper Ørberg: Keyboards. Robert Langkilde: Guitar. Lars Fenger: Vokal og congas. John Strange: Bas. Nils Christensen: Trommer.

30. august: Frederikssund Big Band



Frederikssund Big Band leverer en god og hyggelig koncertoplevelse med swingende jazzede toner. Bandet består af 17 øvede amatørmusikere, der næste år fejrer 50 års orkesterjubilæum.

Orkestret ledes af dirigent Jakob Lundbak, der udover at være organist ved Trekroner Kirke i Roskilde også er professionel jazzmusiker og arrangør i det danske jazzmiljø.

Repertoiret er fra den gyldne tid i bigband-jazzens mest swingende periode op igennem 50erne og 60erne. Her iblandt Count Basie's kendte numre, men også med et kig ind i den moderne bigband-jazz med arrangører som Thad Jones og Ernie Wilkins, som vi i Danmark har et særligt tilhørsforhold til.

Salsa Latina inviterer til dans på Museumsøen



Tilbage til indholdsfortegnelse

Salsa Latina fejrer 25 år i Roskilde og 19 år på Museumsøen



I år markerer danseforeningen Salsa Latina, der er drevet af frivillige kræfter, et helt særligt jubilæum. Det er nemlig 25 år siden, de første caribiske rytmer for alvor fandt vej til Roskilde – og siden er foreningen blevet en fast del af byens kulturliv.

Det hele begyndte beskedent. En lille gruppe mennesker mødtes oprindeligt i en madklub, hvor interessen for latinamerikansk kultur hurtigt voksede. Men hvad er latinamerikansk kultur uden dans? Snart opstod idéen om at lære salsa.

Da chileneren Luis Fernando var i byen og kunne et par trin, blev han spurgt, om han kunne hjælpe med undervisningen. Det ville han – og sådan blev foreningen Salsa Latina født.

Fra få dansere til en stor forening
Siden begyndelsen har foreningen udviklet sig markant. Arrangementer som Caribisk Aften – dans med undervisning på Museumsøen blev et vigtigt udstillingsvindue, og gennem mund-til-mund-metoden voksede interessen hurtigt.

På et tidspunkt fik bestyrelsen også idéen om at lave en ballroom-happening på Hotel Prindsen. Det blev afprøvet, men det gik hurtigt op for os, at de flotte, storslåede skørter ikke kunne gøre det alene – vi kunne jo ikke danse standard/latin-danse. Derfor blev der oprettet et standard/latin-hold.

Det blev starten på en helt ny afdeling i foreningen, som i dag tæller flere hold. I dag har Salsa Latina over 500 medlemmer og 26 aktive hold. Foreningen udvikler sig hele tiden med nye stilarter, workshops og fester, når interessen opstår.

Som formanden siger: Kom gerne med oplæg og idéer – men du kommer også selv til at arbejde for dem.

Et fællesskab for alle
Noget af det, medlemmerne fremhæver mest, er den varme og inkluderende stemning.

Her er plads til alle – uanset om man er studerende, direktør eller pensionist, socialt udfordret eller bare kan lide at danse.

På danseprogrammet finder man blandt andet:
• Standard/latin: Vals, quickstep, jive, rumba, tango og slowfox
• Salsa
• Bachata
• Son
• Solo-dans
• Rueda de Casino
Foruden de workshops, der bliver afprøvet hele året.

Maden spiller stadig en rolle i foreningen, blandt andet ved arrangementer som vores månedlige Dance & Dinner og den populære Caribisk Aften på havnen, som i år finder sted 13. juni.

Verdensmesterskab i Roskilde
Gennem årene har Salsa Latina også været vært for større internationale begivenheder. Formand Iben Blum husker især, da det nordiske Rueda-arrangement blev lagt i Roskilde – og samtidig blev udvidet med et verdensmesterskab.

Dansere kom fra hele verden, og meget af arrangementet skulle foregå omkring Hotel Prindsen. Men kort før begivenheden gik hotellet konkurs.

"Ved hjælp af hele byen, vores fantastiske medlemmer og kommunen fik vi det alligevel til at lykkes. Men jeg tror aldrig, jeg har arbejdet så meget og sovet så lidt", fortæller Iben Blum med et smil.

Caribiske rytmer ved fjorden
Salsa Latina startede i 2006 med en lille ghettoblaster og er i dag en naturlig del af sommerlivet ved Roskilde havn. Når solen går ned over fjorden, og de første trommer lyder fra højttalerne, samles dansere og nysgerrige forbipasserende til intro-dans i en af de stilarter, vi udbyder.

Vi starter 13. juni med Caribisk Aften, og herefter fortsætter vi alle fredage samt nogle mandage og tirsdage på Museumsøen.

Programmet kan ses her i avisen og på hjemmesiden www.salsalatina.dk. Man kan ofte se folk stoppe op med en is i hånden, lade sig rive med af rytmerne og tage deres første, måske lidt kluntede, men lykkelige dansetrin.

Jubilæet fejret i byen
Foreningen markerede sit 25 års jubilæum med flere arrangementer. 2. maj kunne man opleve Salsa Latina på Stændertorvet i Roskilde, hvor danserne lavede en introduktion i bachata. Der var også et show med vores første instruktør, Luis Fernando, som næsten kun var en dreng, da vi startede. Vi sluttede med fællesdanse, hvor alle kunne være med.

Jubilæet er ikke kun en fejring af dansen, men af fællesskabet. Gennem 25 år har Salsa Latina vist, at dans kan samle mennesker på tværs af alder, baggrund og erfaring – og at et lille caribisk frø kan vokse sig stort, når det plantes i den roskildenske muld.

Det glæder os, og vi tager hul på endnu 25 år.

Og vi håber stadig på, at Dansens Hus en dag finder vej til Roskilde.



Dansen har ingen alder

Af Linda Alonso T1



I kan ikke se mig.... Men jeg er der

Dansen har ingen alder – og alle kan være med på Roskilde Havn. Midt imellem restauranter og caféer på Roskilde Havn opstår der noget helt særligt de fleste fredage hen over sommeren. Her byder Salsa Latina op til dans under åben himmel. Det er gratis, og aftenen begynder altid med en intro, så alle kan være med – også selv om man aldrig har danset salsa før.

Jeg opdagede selv dansen på havnen for flere år siden. Jeg gik derned af ren nysgerrighed. Jeg kendte ingen og havde kun én regel med mig: Jeg måtte ikke sige nej, hvis nogen bød mig op. Det har jeg aldrig fortrudt.

Dansen har ingen alder

Stemningen på havnen er noget helt særligt – hyggelig, uformel og fuld af smil. Det handler ikke om at være perfekt. Det handler om glæde, fællesskab, passion og de magiske aftener.

En oplevelse står særligt klart for mig. Jeg var taget af sted alene og sad og kiggede på de dansende. Pludselig kom en meget ung mand hen imod mig. Han havde løse jeans, sweatshirt og sneakers på. Han bød mig op, og jeg må indrømme, at jeg tænkte, at det nok skulle blive interessant – men jeg havde ikke de store forventninger.

Så smilede han kækt og trak et par dansesko op af tasken. Den aften lærte jeg en vigtig lektie: Dans har ingen alder.

Så du kan komme alene eller sammen med andre. Man kan være nybegynder eller erfaren. Det vigtigste er bare at møde op og lade sig rive med. For et par timer kan man glemme hverdagen og næsten føle, at man er rejst til Latinamerika.

For mig har det ført lidt mere med sig. Nu danser jeg i foreningen hver tirsdag.

Så danseverdenen har åbnet sig for mig.

Jeg glæder mig til sommerens danseaftener på Museumsøen.

Vi ses på havnen.

Roskilde Marineforening



Roskilde Marineforening - en del af Danmarks Marineforening
Marineforeningen byder velkommen til alle med interesse for det maritime, uanset om du har en baggrund i Søværnet, handelsflåden, offshore industrien eller blot har en passion for Danmarks maritime historie og fællesskab.

Vores forening er en traditionsrig sammenslutning, der arbejder for at bevare og styrke det maritime sammenhold. Som medlem bliver du en del af et stærkt fællesskab, hvor vi deler erfaringer, deltager i faglige og sociale arrangementer samt viderefører stolte danske maritime traditioner.

Hyggeligt samvær er og bliver den bærende kraft i Marineforeningen, hvilket det efterfølgende også vil vise.

Vores populære skaffeaftener har igen budt på spændende og levende foredrag.

Et af vores medlemmer – Erik Lykke – leverede et både underholdende og tankevækkende foredrag om talmagi, som gjorde stort indtryk på de fremmødte.



Vi havde også besøg af orlogs- og feltpræst Henning Nielsen, som leverede et intenst og levende foredrag om sine oplevelser i Afghanistan.



Med både nærvær og indsigt tog han os med helt ind i hverdagen i et konfliktområde – en stærk oplevelse, der gjorde stort indtryk.

Anne-Grete Brynskov og Lasse Pedersen tog os med på en fascinerende rejse gennem historien om Sankt Hans Hospital i Roskilde.

Gennem flotte billeder og engageret fortælling foldede de historien ud om hospitalet, der i mere end 200 år har spillet en central rolle i dansk psykiatri – og som i dag står som landets ældste af sin slags.



Roskilde Marineforening

Vores lørdagsfrokoster er fortsat en stor succes med masser af hygge, gode grin og stærkt fællesskab. Især påskefrokosten var noget helt særligt – her var der fuldt hus, højt humør og en fantastisk stemning omkring bordene. Det er tydeligt, at disse arrangementer er med til at styrke sammenholdet og skabe gode oplevelser for alle deltagere.

På generalforsamlingen var både næstformanden og kassereren på valg, og ingen af dem ønske–de at genopstille. Da formanden samtidig – på grund af sygdom – meddelte, at han også ønskede at træde tilbage, stod vi pludselig over for at skulle besætte tre centrale poster i bestyrelsen.

Heldigvis forløb det hele i god ro og orden. Resultatet blev, at Gert A. Larsen blev valgt som ny formand, Toni Sørensen som næstformand og Michael Schäffer Olesen som kasserer.

I juni og juli holder vi pause med skaffeaftener og lørdagsfrokoster. Vi deltager selvfølgelig ved Havnens Dag 31. maj. Vi står ved siden af infoteltet. Kik forbi – vi byder på masser af information samt kaffe og kage.

Sommerfesten i juni bliver helt sikkert en kæmpe oplevelse, idet vi fejrer vores 110 års jubilæum.

I maj har vi rigtig mulighed for at vise flaget. Vi deltog både 4. maj på Stændertorvet sammen med Hjemmeværnet samt 5. maj ved Mindeankeret i Nyhavn. 29. maj markerer vi 'UN Peacekeepers Day 2026' i Kastellet.

Marinestuen har åbent hver onsdag og lørdag fra kl. 12-16. Du behøver ikke være medlem for at kigge forbi. Alle er velkomne til en uformel snak – eller blot for at opleve vores flotte lokaler med et væld af smukke og historiske marineeffekter.

Ønsker du at høre mere om vores aktive og hyggelige Marineforening, er du meget velkommen til at besøge os i Marinestuen på Elisagårdsvej 10 eller kontakte os på roskilde@marineforeningen.dk

Af Torben Andersen, medlem af Menighedsrådet

Gratis sommerkoncerter i Sankt Jørgensbjerg kirke
Traditionen tro afholder Sankt Jørgensbjerg kirke en række sommerkoncerter, hvor der er fri entré. Koncerterne giver mulighed for at se og opleve Sankt Jørgensbjerg Kirke og Sankt Jørgensbjerg Sognegård i brug. Efter koncerterne inviterer menighedsrådet til at blive lidt længere og dele oplevelsen med hinanden over en forfriskning.

Lørdag 4. juli kl. 17 i Sankt Jørgensbjerg Kirke med Elisabeth Holmertz (sang), Poul Høxbro (fløjter og slagtøj) og Jette Mogensen (orgel). Hildegard af Bingen (1098-1179) er en af middelalderens mest fascinerende personligheder. Afholdt og respekteret som abbedisse, visionær interlektuel og anerkendt som profet. Programmet vil byde på Hildegards sange i sin reneste form, men også på bearbejdelser, som er inspireret af hendes imponerende værk.

Lørdag 11. juli kl. 17 i Sankt Jørgensbjerg kirke med Kristina Avakian Mikkelsen. Denne sommerkoncert er en solo orgelkoncert i kirkerummet med en af kirkens egne organister, Kristina. Programmet byder på et varieret udvalg af værker fra orgellitteraturen. Nøje udplukkede værker fra det intime og eftertænksomme til det virtuose og festlige.

Lørdag 18. juli kl. 17 i Sankt Jørgensbjerg Kirke med Tycho Brahes Barokke Verden. Et orgeleventyr for hele familien. En koncert for børn og barnlige sjæle, hvor I skal høre om den verdensberømte danske astronom Tycho Brahe, krydret med musik af Buxtehude, renæssancedanse fra orglet, flettet sammen med nogle af Kingos salmer.

Lørdag 25. juli kl. 17 i Sankt Jørgensbjerg Sognegård med guitarprofessor Dimitris Kotronakis og pianist David Lau Magnussen. Værker af blandt andre Mario Gangi, Mario Castelnuovo-Tedescoaf og Frederic Chopin.

Gratis sommerkoncerter i Sankt Jørgensbjerg kirke

Lørdag den 1. august kl. 17 i Sankt Jørgensbjerg Sognegård med guitarprofessor Dimitris Kotronakis og pianist David Lau Magnussen. Vi skal høre Beethovens berømte strygekvartet op.130 samt den tilhørende "Grosse Fuge" på "nye" strege, altså for guitar og klaver.



Roskilde Jazz Days 18-21 juni på Roskilde havn



Sol, sommer, godt humør, fed jazz, kolde øller....

Glæd jer til fire skønne dage fyldt med jazz, swing og fed stemning ved vandet, når der igen bliver jazzfestival på Roskilde havn 18-21 juni.

Der er gratis adgang takket være den generøse støtte fra Roskilde Kommune, vores søde sponsorer samt medlemskontingenterne. Det betyder, at alle kan være med, når havnen forvandles til én stor jazzfest.

Der er lagt op til en jazzfest uden grænser. Der vil være musik for enhver smag – fra klassisk swing og traditionel jazz til blues, New Orleans, bigband-swing og kvindefunk. Vi lover jer stemning for alle pengene!
(HUSK: Gratis adgang.)

Roskilde Jazz Days 18-21 juni på Roskilde havn

Og selvfølgelig hører der gode smagsoplevelser til: Koldt fadøl i hanerne, hvid- og rødvin, lækre sandwiches, økologisk kaffe m.m. Alt sammen serveret af vores dejlige frivillige - dem med de pink hatte og forklæder.

Kort sagt: Fire dage med skøn jazz, hygge og dejlig sommerstemning.

Vi glæder os til at se jer på Roskilde havn!
Det bliver helt fanJAZZtisk!

Kom glad … gå hjem lykkelig.

