# Roskilde Havneavis november 2025

Årgang 7. No. 26
Udgivet af Roskilde Havneforum







Vi er vilde med vand
www.roskildehavneforum.dk
**Layout, korrektur, opsætning: Pia Kloster**

## Indholdsfortegnelse

Formanden har ordet ..... Side 4
Vikingeskibsmuseet; Foredrag vintersæson 2025..... Side 9
Vikingeskibsmuseets Venneforening ..... Side 11
Kunst- og Håndværksmarked i Sejlklubben..... Side 12
Åbent hus i Gasværket ..... Side 13
Roskilde Oplevelseshavn & Fjordhave..... Side 14
Havneselskabet informerer..... Side 18
Salsa Latina..... Side 22
Roskilde Jazz Days fik kulturprisen 2025..... Side 24
Minken er løs..... Side 28
Roskilde Marineforening ..... Side 32
Julemanden kommer..... Side 37
Åben Havn 2026 ..... Side 39
Naturvidenskabelige foredrag i sejlklubben..... Side 42
Foredrag i sejlklubben: Roskilde Havns udvikling..... Side 44

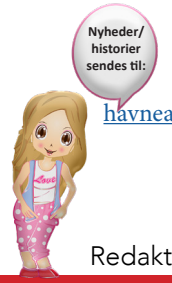


havneavisen@roskildehavneforum.dk

Redaktører: Iben Blum & Pia Kloster





## Bestyrelsen



| | |
|---|---|
| Iben Blum (formand) | Roskilde Havneforum / Salsa Latina |
| Kristoffer Birkebæk Kejser | Vikingeskibsmuseet |
| Michael S. Olesen (kasserer) | Roskilde Havneselskab |
| Jens Müller | Danhostel Roskilde |
| Ulla Werk | Roskilde Roklub |
| Wilhelm Rohland-Larsen | Roskilde Marineforening |
| Annette Rossing (ekstra kontakt) | Roskilde Sejlklub |




Vi er vilde med vand
www.roskildehavneforum.dk
**Layout, korrektur, opsætning: Pia Kloster**

**Kære medlemmer**
Efteråret har igen lagt sig over havnen med sit farverige løvfald og sine friske morgener ved fjorden.

Vi har haft mange dejlige efterårsdage, hvor både folk på land og til vands har kunnet nyde sæsonens sidste solstrejf.

De fleste både er nu kommet på land for vinteren, men der er stadig nogle seje sjæle, der trodser kulden og tager på vandet.

**Foreninger der sammenarbejder**
Det glæder mit hjerte at se og høre, at forskellige instanser på havnen sammenarbejder og får glæde af hinanden. Havneselskabet og sejlklubben er et godt eksempel på det. Det kan I læse mere om inde i avisen.

**Musik, dans og liv på havnen**
Som altid har vi haft en dejlig og livlig sommersæson, fyldt med musik og dans.

Særligt Caribisk Aften, Jazz Days, Musik på Kajen samt dans på Museumsøen har været en stor fornøjelse.

Det er fantastisk at se, hvordan området summer af liv, når dansetrinene fylder pladsen og musikken breder sig over fjorden.

Vi er meget glade for, at vi har mulighed for at bruge både grus–pladsen og Museumsøen – det skaber liv, glæde og fællesskab, som mærkes helt ud i havnens hjørner.

Tak til alle jer, der møder op, danser, spiller musik og hjælper til – uden jer ingen stemning!

**Musik på Kajen**
I år fik vi desværre ingen kommunale midler, men vi var så heldige, at Spar Nord endnu engang gav et tilskud, så arrangementet kunne løbe af stablen.

Mange fandt vej til gruspladsen ved vandrehjemmet og nød nogle gode musikalske timer.







Det er altid en fornøjelse at opleve, hvordan musikken samler både medlemmer, gæster og forbipasserende.

Det har dog været de samme, der har stået for arrangementerne hver gang – Rohland, Michael og mig selv. Det har vi besluttet at ændre på. Fremover vil Roklubben, Sejlklubben, Havneselskabet og Vandrehjemmet stå for hver deres dag.

Vi tre "faste" bakker selvfølgelig stadig op, men håbet er, at flere får ejerskab og tilfører nye ideer.

Vi håber, at det kommer til at fungere – og hvis ikke, ja, så er det måske et tegn på, at vi skal tænke nyt omkring Musik på Kajen.

Der er søgt kommunale midler til næste år, og vi venter spændt på svar.

**Forbedringer ved gruspladserne**
Der har været rigtig gode og konstruktive møder omkring forbedringerne ved gruspladsen, hvor alle blev hørt, og hvor samarbejdet med kommunen fungerer fortrinligt.

En særlig tak skal lyde til Joy og Jens fra Danhostel, som nu er de drivende kræfter i arbejdet – de er virkelig primusmotorer for, at der sker noget konkret.

Der arbejdes i øjeblikket på flere spændende initiativer – blandt andet at Roskilde Ismejeri flyttes ned til området ved vandrehjemmet. Der er udarbejdet en fin skitseplan.

Der søges fonde og samarbejdes på tværs, og selvom ting tager tid er det tydeligt, at retningen er god og fællesskabet stærkt.

Tak til kommunen for at være lydhør for de ønsker, der er kommet frem.

Projektet startede faktisk for mange år siden. Jeg ved ikke, om I kan huske den allerførste pixibog, der blev lavet om havnen – siden er der kommet flere til, med mange frivillige og kommunale timer bag.

Jeg havde engang håbet, at projektet kunne stå færdigt inden jeg fyldte 50 – nu håber jeg, at det sker inden jeg bliver 70! Der er trods alt kun tre et halvt år til, men håbet lever.

Den nye flisebelægning bag vandrehjemmet, som forbedrer området til parkering og bådopbevaring, ser rigtig flot ud – og området er blevet langt mere indbydende.

Det er ikke helt færdigt, men det nærmer sig.

Mange af bådene er blevet taget op og står nu meget bedre end tidligere.

Vi har desuden flyttet vores stålskur – flere gange end planlagt – og det har krævet både kræfter og tålmodighed.

Her må jeg især sige tak til mine sønner og min mand, Michael, som sammen med mig har lagt mange frivillige timer. Deres indsats har været uvurderlig!







**Åben havn søndag 31. maj 2026**
Datoen er nu fastsat, og jeg håber, at mange har lyst til at være med! Efter evalueringen af de foregåen– de år har vi erfaret, at det fungerer bedst, når vi står samlet.

Så i 2026 arbejder vi derfor på at samle os fra havnekiosken og ud mod A-broen.

Har du lyst til at deltage, så byd endelig ind – jo flere, jo bedre! Der er stadig god plads og rum til flere, så kom og vær med!

**Teltudlån og samarbejde**
Vores telte bliver fortsat flittigt brugt i løbet af sæsonen. Husk, at I kan finde udlånsregler og materiale på vores hjemmeside. Opsætning og nedtagning klares dog af få frivillige, så hvis du har tid og energi, hører vi meget gerne fra dig.

Send mig en mail, så kommer du på hjælpelisten – og bare rolig, det plejer at være både hyggeligt og afslappet.

**Frivillige kræfter, vi har brug for jer!**
Noget jeg nævner hver gang – men det er vigtigt: ***Vi savner jer!***

Hvis hvert medlem kunne bidrage med bare 1-4 timer om året, ville det gøre en kæmpe forskel. Det kan være hjælp til et arrangement, teltopsætning eller blot en praktisk opgave. Vi laver en liste over interesserede, så vi nemt kan fordele opgaverne og støtte hinanden.

Det vigtigste er, at vi løfter i flok – og at det fortsat er hyggeligt at være en del af fællesskabet.

Så hvis du vil være på listen, så skriv til mig:
formand@roskildehavneforum.dk

**Kommende arrangement**
Julen nærmer sig, og vi glæder os til årets hyggeligste tradition:

Julemanden og Nissemor kommer sejlende ind til havnen 1. søndag i advent, søndag 7. december kl. 13:00.

## Formanden har ordet

Vi byder som sædvanlig alle børn og forældre velkommen med gratis kakao, mens julemanden deler slikposer ud til de søde børn.

**Sejlklubbens juniorers aktiviteter**
Samtidig afholdes det populære Kunsthåndværkermarked i weekenden 29. & 30. november, hvor man kan finde unikke gaver og julehygge i en skøn atmosfære.

**Dine bidrag til aktiviteter**
Vi vil gerne støtte jeres ideer og initiativer på havnen.

Hvis du eller din forening har forslag til aktiviteter, musik, udstillinger eller andet, så send os en mail.

Jo flere, der bidrager, desto mere levende bliver vores havn.

**Havneavisen**
En stor tak til alle, der har bidraget til Havneavisen i årets løb.

Og tak til Pia Kloster, som sætter det hele sammen.

Vi har dog stadig brug for flere historier, billeder og små fortællinger fra havneområdet.

Næste udgave udkommer februar 2026, så send gerne dit materiale i god tid.



Lad os fortsætte med at skabe en avis, vi alle kan være stolte af – en stemme for hele havnens fællesskab.

Hvis I er med forsætter avisen!

Venlig hilsen Iben Blum
Formand

Roskilde Havneforum





## Vikingeskibsmuseet - Foredrag vintersæson 2025

**Foredrag - vintersæson 2025**
Vikingeskibsmuseets Venneforening holder vinter og forår en række spændende foredrag, og i år sætter vi blandt andet fokus på navigation og kurveflet.

Alle foredrag finder sted i Museumshallen på Vikingeskibsmuseet og er gratis for Venneforeningens medlemmer inkl. en ledsager.

For ikke-medlemmer er entréen 50,00 kr. pr. foredrag. Billetterne sælges ved indgangen, og dørerne åbner kl. 19.00.

**Torsdag 13/11 kl 19.30-21.00: Navigation i Vikingetiden**



**Esben Jessen**, ingeniør og mangeårig skipper ved Vikingeskibsmuseet, fortæller om sine erfaringer med naturnavigationsmetoder.

Skibene fra vikingetiden er kendt for deres sødygtighed og evne til at krydse åbent hav. Det vidner om avanceret skibsteknologi og tilsvarende navigationsmetoder.

Skibsteknologien kan vi lære mere om ved at bygge rekonstruktioner af arkæologiske fund og sejle dem. Men for at komme tættere på fortidens navigationsmetoder må andre tilgange tages i brug, da der kun findes få spor, der kan belyse de teknikker, som var i brug for 1000 år siden.

Esben Jessen har stået i spidsen for adskillige togter med rekonstruktionen Ottar, et havgående skib fra vikingetiden, bygget på museets bådeværft, og i foredraget fortæller Esben om, hvordan man kan arbejde eksperimentelt med navigation på vikingetidens præmisser for bedre at forstå de metoder, der blev anvendt.

Det bliver en introduktion til navigationsteknikker – og en fortælling om, hvordan man kan genopdage tabt viden ved at afprøve de praksisser, der blev brugt dengang.

**Torsdag 15/1 2026 kl 19.30-21.00: Kurvens historie fra stenalder til nutid**



**Steen Madsen,** kurvemager
I foredraget vises billeder og fortælles om kurveflet-kunsten fra verdens ældste pileflet - Ålerusen fra Malmø - op gennem tiden fra jernalderen, med f.eks Vorbassekurven, romerske kurve, på Pompeji vægmalerier, op igennem middelalderen og helt til de nyligt fundne kurve fra det middelalderlige orlogsskib Gribshunden.



Derudover gennemgås flere eksempler på kurve fra forskellige renæssancemalerier og topmoderne kurve fra modeverdenen. Ligesom der vises eksempler på forskellige rekonstruktioner af historiske/antikke kurve fra Steen Madsens egen samling, som rummer mere end 700 kurve fra 1840 op til 1960.

Marts - Generalforsamling - dato endu ikke fastsat

**Lørdag 1/4 2026 kl. 10.00-12.00: Søsætning af vikingeskibene inkl rundvisning og ølsmagning**
Ole Ekstrand, medlem af Bådlauget og bestyrelsesmedlem af Vikingeskibsmuseets Venneforening.





**Bliv ven med Vikingeskibsmuseet**
Foreningen Vikingeskibsmuseets Venner blev stiftet i 1990 af en kreds af historisk interesserede med det formål at støtte Vikingeskibsmuseets arbejde og udvikling.

Foreningen er repræsenteret i Vikingeskibsmuseets bestyrelse, men er organiseret som en forening uafhængig af museet.

Venneforeningen bistår løbende Vikingeskibsmuseet med frivilligt arbejde, og omkring en tredjedel af kontingentmidlerne anvendes til årlige økonomiske donationer til konkrete museumsprojekter.

Som medlem af Vikingeskibsmuseets Venner får du:

- Fri adgang til Vikingeskibsmuseet inkl. en ledsager så længe medlemskortet er gyldigt

- Fri adgang til foreningens 5-6 årlige foredrag og andre aktiviteter arrangeret af foreningen

- Mulighed for at købe museets egne publikationer og varer fra museumsbutikken med en fordelagtig rabat.

Årligt medlemskontingent er 350 kr.

For medlemmer af Vikingeskibsmuseets bådelaug er kontingentet 125 kr.

Bliv medlem: https://blivvenmed-museet.glide.page/dl/74c4fe

VIKINGESKIBS MUSEET

## Kunst- og Håndværksmarked i Sejlklubben








## Åbent hus i Gasværket



**Renovering af bassinerne på platformen**

Takket være en donation fra Liljeborgfonden har vi kunnet gå i gang med en gennemgribende renovering af bassinerne på vores platform. Mange børn med forældre og bedsteforældre har henover sommeren forgæves ledt efter fisk og krabber i bassinerne. For ikke så længe siden blev de gamle inderbassiner løftet op. De var tæt bevokset med muslinger unden bunden.

Nu har vi forsynet bassinerne med nye, dybere bunde og er startet på at bygge nye landskaber med sand og sten. Inden længe kommer der pumper, der sørger for hele tiden at skifte vandet, så de fisk og krabber, der bliver sat ud, har en god chance for at overleve.

Til næste sommer er det målet, at vi kan sørge for, at der hele tiden er spændende dyr at kikke på for alle de mange besøgende.



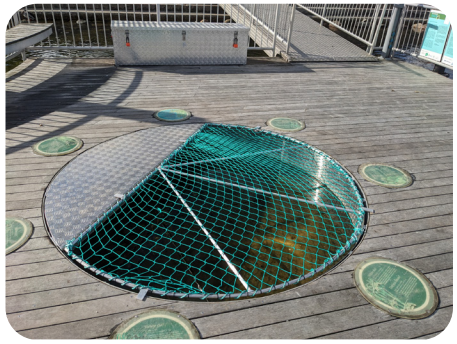





**Tangloppen bliver flittigt besøgt**



Akvarierne er renset op – her er altid masser af fisk og krabber at se på. Der kommer også mange besøgende forbi. Vi har sat en tæller op og kan se, at der har været over 4.000 besøgende på en måned (slut september til slut oktober).

**En dag i en fjordbondes liv**

Som fjordbønder er en af arbejdsopgaverne at omsokke vores muslinger. Vi hentede bjerge af små nye muslinger, der er startet som larver i foråret og har slået sig ned på tovværk og på vores gamle muslingestrømper.





De blev sorteret og hældt i nye strømper, der efterfølgende blev sat ud på vores liner i fjorden. De skal nu vokse sig store og er forhåbentlig spisemodne til næste efterår.

Som et forsøg har vi vintersikret et par af linerne i Bredningen, de skal kunne tåle at overvintre derude, selvom der kommer is – vi er spændte på, om det virker.

**Politikere i praktik**
Vi havde 5 kandidater til det kommende byråd i praktik i foreningen mandag 20 oktober.

Vi mødtes på havnen kl. 9 og tog ud på fjorden i blæsevejret for at se på vores produktion af muslinger.

Vi satte nye muslingesokker på vores muslingeline ud for havnen og fortalte om den store tilvækst af nye muslinger fra i år. Herefter blev de sat i arbejde med at lave mad af muslinger – ikke fra Fjorden men indkøbte linemuslinger. Der blev serveret tre retter – muslingesuppe, røgede muslinger og pizza med muslinger.



Imens havde vi en god mulighed for at drøfte tilstanden i Roskilde Fjord.

Der er masser af liv i fjorden, men også alt for stor udledning af næringsstoffer, specielt kvælstof, der f.eks får fedtemøg til at gro uhæmmet og kvæle alt andet.

Skal vi have en god og sund fjord i vores område, skal vi i Roskilde samarbejde med de omliggende kommuner om reduktioner af udledninger af næringsstoffer.





Vi håber, at den grønne trepart giver mærkbare resultater i vores del af fjorden.

**Fakta fra FORS, udledning af kvælstof til indre Roskilde Fjord**

Totalt..... 375 t
Fors' andel
- Rensningsanlæg..... 25 t
- Regnvandsudledn..... 7 t
- Overløb..... 2 t

Øvrige kilder, primært
fra landbrug.....341 t

Vi oplevede, at politikerne var glade for dagen og håber, de vil støtte arbejdet for en renere fjord fremover.

**Støt vores arbejde i ROHF**
Vi oplever en meget stor interesse for det, vi laver, når vi er på havnen, og alligevel er der ikke så mange medlemmer i vores forening, som vi kunne ønske os.

Vi vil derfor opfordre til at læse mere om hvad vi laver.

Læs på vores hjemmeside:
roskildeoplevelseshavn.dk
og deltag meget gerne i vores arbejde fremover.

*Af Ove Hygum og Jens Børsting*

Sejlsæsonen 2025 er ved at være til ende. Lige nu er havnens frivillige sammen med personalet i gang med at tage både op for vinteren, mens andre bådejere har valgt at blive i vandet vinteren over eller har fundet andre vinterplaceringer til deres både.

Tilsvarende har de frivillige på tirsdagsholdet travlt med de mange forskellige opgaver fra havnefogedens "to-do-liste", så havnens faciliteter kan være i god og sikker stand til vinteren.

De nye kraner blev testet grundigt ved søsætningen i foråret, hvor kranfolkene fik øvet rutiner og procedurer, og med disse erfaringer og kranerne justeret ind på forskellige måder, er det oplevelsen, at optagningen går rigtig godt med det nye udstyr, den renoverede bådvogn og gruspladsens nye flisebelægning.

Husk i øvrigt, at vores havn er meget afhængig af frivilligt arbejde, så har du som andelshaver tid og lyst til at være med på tirsdagsholdet eller kranteams, skal du blot lade et ord eller en mail tilgå havnefogeden, så finder han utvivlsomt også en opgave til dig.

Men der er også gang i andre ting:

**Ny samarbejdsaftale mellem Roskilde Sejlklub og Havneselskabet**

Roskilde Havne Selskab (RHS) og Roskilde Sejlklub (RS) ønsker at opnå et endnu bedre samarbejdsklima på havnen og har derfor indgået en samarbejdsaftale med henblik på at udnytte hinandens faciliteter og ressourcer bedre.

Samarbejdsaftalen vil betyde, at havnens andelshavere får adgang til at benytte toiletfaciliteter i Roskilde Sejlklubs klubhus i sommersæsonen i stedet for det flydende toilet ved E-broen, som på flere måder har været en udfordring at drifte.



Roskilde Havneavis november 2025


Samtidig får Roskilde Sejlklub opfyldt et ønske om en mere smidig adgang til at bruge RHS`s maste- og bådkran til klubbens skole- og servicebåde.

Vi vil også samarbejde om foredragsvirksomhed i vinterperioden og satser på, at vi i fællesskab kan byde på spændende foredrag og andre aktiviteter, som afvikles i sejlklubbens lokaler. Havnens andelshavere vil kunne deltage på samme vilkår som gælder for sejlklubbens medlemmer.

Samarbejdsaftalen omfatter flere emner, og den nærmere procedure for samarbejdet er under udarbejdelse og vil være på plads senest i forbindelse med starten på sæson 2026.

Vi har aftalt 2026 som en forsøgsperiode, der bliver evalueret ultimo 2026.

**Belægningen på Vindeboder**

Som I nok har set, er den gennem mange år ønskede flisebelægning nu på plads.



Der mangler lidt småting hist og her, men vi er begyndt at bruge pladsen til at sætte bådene på. Flot ser det ud, og vi har allerede nu konstateret, hvor meget nemmere det er at håndtere bådene på den faste belægning. Dertil kommer, at vi slipper af med en hel del støv på havnen, når det blæser.

Der er indtil videre kun streget op til parkeringspladser på arealet bag Vikingeskibsmuseets administration. Resten streges op til foråret.

Stor tak til Roskilde kommune for at efterkomme vores ønske om fast underlag på pladsen!

Vi er vilde med vand
www.roskildehavneforum.dk
Layout, korrektur, opsætning: Pia Kloster
Tilbage til indholdsfortegnelse

**Havnens beredskab i tilfælde af større krise**
Efter nogle alvorlige storme og stormflod på havneområdet, blev der med hjælp fra Roskilde kommune etableret stormflodssikring på Roskilde Havn.



Det fungerer fint, og der er faste procedurer for øvelser og arbejdsopgaverne ved reelle stormflodssituationer.

Havneselskabet støtter Digelaget med fordeling af materiel på havnen, når sikringen skal sættes op.

Havneselskabet har for et par år siden lavet en generel beredskabsplan for havneområdet, som nu skal genbesøges.

Vi har bl.a. anskaffet nye kraner, og flere pladser m.v. i området er under omlægning bl.a. som følge af det kommende museumsbyggeri.



Bestyrelsen har dertil - i lyset af den aktuelle samfundsmæssige trusselsituation - vurderet, at der er brug for et nyt projekt, der tager udgangspunkt i et scenarie, hvor en eventuel samfundskrise kan ramme os i Roskilde - hvad enten det er nedbrud på elnettet, brud på vandledninger, cyberangreb eller andet.

Projektet tager sigte på at få analyseret disse situationer igennem og vurderet, om der er forebyggende foranstaltninger, der bør igangsættes.





Det er ikke utænkeligt, at projektet vil række ud til andre interessenter på havnen.

Når der er skabt et overblik over mulige udfordringer, vil de nødvendige beslutninger blive truffet for i størst muligt omfang at kunne sikre havnens bedst mulige drift – også i en krisesituation.

**Formanden er gået fra borde**
Med kranprojektets afslutning, den nye samarbejdsaftale med Roskilde Sejlklub, den rimelige inddragelse i processen omkring Vikingeskibsmuseets udvidelse og belægningens færdiggørelse, har den hidtidige formand for Havneselskabet valgt at træde tilbage.

Bjarne havde egentlig ønsket, at det kunne være sket på et tidligere tidspunkt, men ikke mindst de større projekter og de skiftende havnefogeder over kort tid betød, at bestyrelsen opfordrede ham til at tage endnu et halvt år.

Bjarne har været med igennem mange spændende år med mange spændende projekter.

Bjarne er valgt til bestyrelsen frem til marts 2027, og vi glæder os over, at vi fortsat kan trække på hans viden og erfaring.

Vi skylder Bjarne en stor tak for mere end 27 års frivilligt arbejde i bestyrelsen for Havneselskabet!

Bestyrelsen har derfor foretaget en ny konstituering:

Formand: Ove Hygum
Næstformand: Jens Børsting
Sekretær: Palle Lehmann Larsen.

Bestyrelsesmedlemmer:
Bjarne Westerberg
Michael Schæfer Olesen
Hans Henrik Ahrenst.

Suppleanter:
Carsten Rughave Stigaard
Ulrik Brøndum

**Salsa Latina – Dans på havnen**
Vi glæder os over endnu et år med dans på havnen! Fra caribiske aftener til undervisning, DJ'er og bands på 11 fredage – det er et tilbud, der spreder glæde til rigtig mange. Det er virkelig fedt, at se så mange der dukker op kl. 19 og danser med os.

Arrangementer som vores er noget, som både vi og kommunen kan være stolte af, og vi håber, at støtten fra kommunen fortsætter også næste år.

En særlig tak går til Museumøen, som har åbnet dørene for os – det er fantastisk, at vi kan være her og skabe et levende dansemiljø midt på havnen.

Salsa Latina er rykket indendørs som vanligt med undervisning på Hedegårdenes Skole tirsdag og torsdag og på Østervangsskolen mandag, onsdag og søndag.

Vi har hold i mange forskellige stil–arter og niveauer, så der er noget for enhver smag.

De 26 hold er godt i gang. Så tænker du det kunne være noget for dig, så mød os på havnen juni, juli, august 2026. Ja, og start dansen i september.

Jeg vil gerne fremhæve et helt særligt initiativ: Vores bestyrelsesmedlem Birgitte Hoffmann og hendes kæreste Emiel har igen i år holdt gratis workshops flere steder i landet til fordel for Knæk Cancer. På workshoppen i Roskilde på Knæk Canser-dagen deltog over 100, og alt, hvad deltagerne ønskede at give, gik ubeskåret til Knæk Cancer. På de tre år, de har holdt workshops, er der indsamlet over 100.000 kr!

En kæmpe tak til Birgitte og Emiel, som på trods af at havde oplevet kræft tæt på, bruger deres energi og glæde ved dans til at gøre en forskel – noget vi i Salsa Latina er utroligt glade for at være en del af.





Vi drømmer stadig om et egentligt Dansens Hus i Roskilde, og selvom det er en stor vision, håber vi, at muligheden en dag bliver til virkelighed.

Vi glæder os allerede til foråret, hvor vi igen kan fylde danseaftenerne med energi og glæde.

Hold øje med vores hjemmeside og Facebook-side for kommende arrangementer: www.salsalatina.dk

Salsa latina

***Vi elsker at danse***
***... også med dig!***



**Roskilde Jazz Days**
**– en festival i topform**
Roskilde Jazz Days 2025 blev afholdt 18-21. juni, og det blev endnu en gang en kæmpe succes.

Musikglæden var ikke til at tage fejl af hos vores mange besøgende.

Publikum mødte talstærkt op, og med det smukke sommervejr som trofast følgesvend blev stemningen ikke meget bedre.

Årets program var stærkere end nogensinde og bød på et bredt udvalg af jazzens mange afskygninger.

Vi startede med at give scenen til ukrainske musikere, der tryllebandt os alle. Især en ukrainsk operasangerinde, der sang sit hjemlands vemodige sange med en indlevelse, der fik tårerne frem.

Det var en kæmpe oplevelse at høre det navnkundige funkband Blast, som trykkede den af lørdag aften.

Og så havde vi besøg af Creole Cats, Esben Just Allstars, Kansas City Stompers, Nanna Carling Swingband (S), Paul Harrison Band (DK/UK/HR), Rêve Bohème, Roger Berg Bigband (S), Søvilla Jazzband, The Hi-Stakes (NL), og som rosinen i pølseenden et saftigt Elvis-show, der fik publikum helt op af bænkene.

Selv om kommunens støtte var reduceret meget i år, lykkedes det os at holde skindet på næsen og levere en festival, som både musikerne og publikum sent vil glemme.

**Kulturprisen 2025**
Vi kan med stolthed fortælle, at Roskilde Jazz Days modtog Roskilde Kommunes Kulturpris til foreninger på 15.000 kr. for vores store indsats for musiklivet i byen.

Tak til alle frivillige, samarbejds–partnere, sponsorer, musikere og det fantastiske publikum, der igen gjorde Roskilde Jazz Days til noget ganske særligt.



Roskilde Havneavis november 2025

Roskilde Jazz Days fik kulturprisen 2025

Vi glæder os allerede til at byde velkommen næste år til endnu flere store oplevelser, fællesskab og selvfølgelig masser af jazz!

Det sker 18.-21. juni 2026!

***KOM GLAD....***
***GÅ HJEM LYKKELIG!***

**Fra: Roskilde Kommune**
**Til: Roskilde Jazz Days**

**I modtager Kulturprisen for foreninger, da I virkelig har sat skub i musiklivet i Roskilde. Med jer får Roskilde en lidt anden lyd end hvad man ellers hører på festivalerne.**

**Tak fordi I kæmper for at gøre musik og glade dage tilgængeligt for alle.**

Roskilde JAZZ Days
*Kom glad... Gå hjem lykkelig*

Vi er vilde med vand
www.roskildehavneforum.dk
Layout, korrektur, opsætning: Pia Kloster
Tilbage til indholdsfortegnelse













t

*Af Palle Lehmann-Larsen, SY Fru Larsen*

**ADVARSEL:**
**En sort mink er løs på havnen**

Historien startede i februar i år, hvor det gode skib *Fru Larsen* var pakket godt ind i sin vinterkåbe og beliggende på A25, og for første gang havde jeg ladet bådens hynder blive i båden i vinterperioden.

Båden var dækket over med presenninger, og en luge var åben for udluftningens skyld.

Chokket var derfor af et vist omfang, da jeg en dag tilså båden og fandt den rigtig godt – undskyld udtrykket – "overskidt" på hynder, gulvtæpper m.v.. Der var intet dyr at se ud over sporene efter det, men jeg havde da hørt om mår og mink, som hjemsøgte både i havne rundt omkring.

Der var ikke så meget andet at gøre end at få hynder og tæpper hjem til rengøring, og så skal udyret vel fanges. Det var en lørdag, så båden blev låst af, så havde jeg da fanget kræet inde i båden, og så kunne jeg måske fange den efter–følgende.

Jeg købte en mårfælde og satte den op i båden, med check om mandagen, uden fangst. Det var nok heller ikke den bedste madding, jeg havde lagt i buret.

Havnefoged og assistent blev rådført, og vi inspicerede sammen båden og kunne se pelsdyret ligge langt nede i båden under sæderne i kabyssen, og når vi nærmede os forsvandt den længere ned i båden.

Vi måtte have hjælp af nogle fagfolk, så kommunen blev kontaktet. De ville kun have med rotter at gøre, så de henviste til Falck, som også afslog. De rådede os imidlertid til Dyrenes Beskyttelse, som vi så kontaktede, og de kom to mand m/k høj med et bur og madding, så nu havde vi 2 bure med god madding, og efter et par dage gik den i en af fælderne.

Det var en skovmår, en lille meget sød, brun en, men et sindssygt hidsigt krapyl, som er totalfredet, så David fra Dyrenes Beskyttelse





**Minken er løs**

kørte af sted med dyret, som han slap ud i en skov meget langt væk.

Så kunne jeg gå i gang med rengøring, som var uhyre tiltrængt.

David fik lov til at beholde mit indkøbte bur, da jeg ikke skulle bruge det mere – troede jeg!

For at undgå gentagelse af den ubehagelige oplevelse anskaffede jeg en mårskræmmer, en lille elek–tronisk dims, som udsender nogle høje lyde, som måren ikke kan lide, så jeg troede den hellige gral var velforvaret, og sommeren gik på min sommerplads, yderst på C-broen.

Og da jeg havde installeret en mårskræmmer skulle alt jo være i den skønneste orden, og et lille koøje kunne stå åbent for lidt frisk luft.

MEN NEJ – Den 6. oktober konstaterede jeg igen den ramme og stærke dunst af et sådant pelsdyr og efterladenskaber på hynder og gulv, samt en totalt adskilt blishøne med sorte fjer over hele båden.

De kan ikke samles op, men skal støvsuges!

Det var sa…..!!!

Hynderne hjem til rengøring igen og støvsugning og kraftig rengøring af båden. Nu var det også tid til vinternedlukning, så det var ok, og så blev *Fru Larsen* låst af, for nu skulle kræet fanges – igen.

Min ven fra Dyrenes Beskyttelse, David, kom ilende til hjælp, selv–om han havde fødselsdag. Vi satte de to bure op med dejlig kattemad som lokkemad, og dagene gik.

Jeg checkede hver dag og kunne se, at dyret havde været rundt i båden, hvor den havde efterladt ekskrementer rundt omkring.

Der gik flere dage uden fangst, men efter 5 dage kunne jeg konstatere, at den havde været inde i det lille bur, som jeg i sin tid købte, men den havde formået at ruske så meget i rammen, at fodrings-lemmen var gået op, og væk var dyret – igen.

Vi fortsatte nogle dage uden fangst, men en dag, hvor jeg havde andet ærinde i båden, og hvor jeg gik oppe på broen, havde jeg ladet en dør i hver side af styrehuset stå åben, og pludselig, da jeg stadig var på broen – lidt bag båden, så jeg en lille sort djævel på fordækket, oprejst, som de jo gør, sidde og holde øje med omgivelserne.

Da jeg nærmede mig dukkede den sig og løb på dækkets styrbord side, hvor jeg ikke kunne se den. Den forsvandt for mig, og jeg kunne ikke udelukke, at den var løbet ind i styrehusets dør i styrbord side. Væk var den – og den var heller ikke at se i vandet, lidt mystisk.

Da jeg underrettede David om min oplevelse og fortalte ham, at den var helt sort, var han ikke i tvivl om, at det var en mink, vi havde haft ballade med.

Nå - men til skræk og advarsel slap den fri og huserer nok i havnen, så luk lugerne, hvis du vil undgå svineriet.

Jeg har efterfølgende hørt, at det er meget normalt med mår og/eller mink i danske lystbådehavne, og har da også ved selvsyn set dem i Lynæs, hvor de selvfølgelig var travlt beskæftigede omkring fiskerbådene.

Jeg anskaffede mig i øvrigt også en edderkoppeskræmmer – den virker heller ikke.



*Modelfoto*



Roskilde Havneavis november 2025
Minken er løs






Vi er vilde med vand
www.roskildehavneforum.dk
Layout, korrektur, opsætning: Pia Kloster
Tilbage til indholdsfortegnelse



**Roskilde Marineforening - en del af Danmarks Marineforening**

Marineforeningen byder velkommen til alle med interesse for det maritime – uanset om du har en baggrund i Søværnet, handelsflåden, offshore-industrien eller blot har en passion for Danmarks maritime historie og fællesskab.

Vores forening er en traditionsrig sammenslutning, der arbejder for at bevare og styrke det maritime sammenhold. Som medlem bliver du en del af et stærkt fællesskab, hvor vi deler erfaringer, deltager i faglige og sociale arrangementer samt viderefører stolte danske maritime traditioner.

I løbet af sommeren har vi traditionen tro holdt vores altid populære Fregatskydning – og i år var der noget helt særligt at fejre! Det var nemlig 90. gang, at vi samledes til denne hyggelige og traditionsrige begivenhed.

Den afgående fregatkaptajn, Mark Jensen, blev naturligvis hentet med manér i brandbil, som skikken byder, og der blev ikke sparet på festlighederne.







Efter en både spændende og fornøjelig skydning kunne vi kåre den nye fregatkaptajn, Toni Sørensen, som modtog titlen med stort bifald.



Ved sæsonens første skaffeaften havde vi fornøjelsen af at have besøg af orlogskaptajn Peter Korfits, der med stor entusiasme fortalte om sit liv til søs og sin tid i Nordatlanten. Et både levende og underholdende foredrag, som fangede os alle.

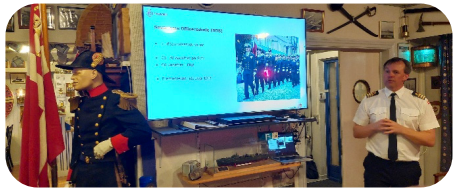

Senere på sæsonen kom næstformanden for Peder Skrams Venner, Mogens Sommer, forbi og tog os med på en spændende historisk rejse – helt fra Vikingetiden og Øresundstolden, over Christian 4.s København, Mastekranen og Søværnets betydning for Danmark, til historien om "Skibene på Holmen".



Og mens dette blad er på vej i trykken, glæder vi os til endnu et spændende besøg – denne gang af Gorm Bruun Hansen fra Historisk Samfund, som vil fortælle om den farverige skikkelse Francisco de Miranda (1750–1816): *Eventyrer, revolutionær, frihedshelt, skørtejæger og dagbogsskriver*. Det skal nok blive en aften, der både underholder og inspirerer!

**Lørdagsfrokosterne** er og bliver et stort hit!
I september var planen egentlig, at menuen skulle stå på Michael Schäffers friskfangede fisk. Men denne gang havde Kong Neptun vist ikke lyst til at samarbejde – så den længe ventede fiskefrokost må vi glæde os til til en anden gang.

Heldigvis har vi Else, der altid er klar til at tage udfordringen op. Hun tryllede hurtigt en superlækker alternativ menu frem, som bestemt ikke skuffede nogen.



Til frokosten i oktober var det en fornøjelse at se, at den nye generation var med omkring bordet.



Også vores onsdagsfrokoster nyder stor opbakning – om end i lidt mindre skala. Og mon ikke Bentes hjemmelavede is har en finger med i spillet? Den får i hvert fald altid lokket et par ekstra til bords!

Som vanligt har vi deltaget i flere flag-arrangementer.

**29. august**
**Mindelunden, Hellerup**



Her deltog vi ved Frihedskampens Veteraners Mindefond (FVM)'s høj–tidelighed i anledning af 80-årsdagen for genbegravelsen af de 106 modstandsfolk, der blev henrettet i Ryvangen i årene 1943–45.





En smuk og værdig ceremoni til ære for dem, der ofrede alt for Danmarks frihed.

**31. august**
**Jubilarstævnet på Holmen**
Traditionen tro blev der afholdt jubilarstævne til minde om indkaldelsen og det første møde i Søværnet.

Vi havde fornøjelsen af at fejre to af vores egne jubilarer: **Bent Rasmussen (70 år)**, yderst til højre og **Mogens Sørensen (60 år)**, yderst til venstre. Stort tillykke til begge!



**5. september**
**Den Nationale Flagdag for Danmarks udsendte**



Flagdagen blev markeret i Roskilde med en højtidelig gudstjeneste i Domkirken, efterfulgt af en hyggelig receptiton i Klosterparken, arrangeret i samarbejde mellem Roskilde Kommune, Roskilde Domkirke og Dannebrogs-Samfundet.

**24. oktober**
**Kastellet**



Dagen blev brugt til at markere 80-årsdagen for underskrivelsen af FN-pagten – endnu en vigtig anledning til at samles i respekt og eftertanke.

I de kommende måneder har vi mange gode ting at glæde os til! Til skaffeaftenen i november får vi besøg af **Stig Ekblom**, som vil tage os med på en spændende rejse igennem Roskilde Havns historie – fra Harald Blåtands tid og helt frem til slutningen af 1800-tallet (og lidt ind i 1900-tallet).

Foredraget vil især have fokus på havnens udvikling som erhvervshavn.

Lørdagsfrokosten i november byder på vores traditionsrige og altid populære ålegilde, og i december slutter vi året af med en festlig julefrokost.

Derudover fortsætter vi naturligvis vores hyggelige onsdagsfrokoster, som afholdes den tredje onsdag i hver måned.

**Marked**
Efterhånden har vi fået samlet en masse skønne effekter – men nu er pladsen ved at være lidt trang.

Derfor holder vi et lille, hyggeligt marked, hvor du har mulighed for at gøre et rigtig godt kup!

Der bliver naturligvis masser af maritime ting, men også lidt af hvert andet.

Kom forbi, gør et godt fund, og nyd den gode stemning – vi glæder os til at se dig lørdag 29. og søndag 30. november kl. 12:00-16:00.

Marinestuen er selvfølgelig fortsat åben hver onsdag og lørdag fra kl. 12-16.

Du behøver ikke at være medlem for at kikke forbi og få en snak – eller bare for at se vores fantastiske lokaler med et hav af flotte marine effekter.

Ønsker du at høre mere om vores dejlige Marineforening, så kontakt vores formand Keld Christensen på knast@christensen.mail.dk





**Julemanden lægger til i Roskilde Havn.**
**Kom og vær med til at sprede julestemning!**



Julen nærmer sig, og traditionen tro kan vi igen i år glæde os til et af årets mest stemningsfulde øjeblikke: Julemandens ankomst til Roskilde Havn!

**Søndag 30. november kl. 13.00**
**Roskilde Havn – ved bølge–pladsen og flydebroen**
Julemanden har nemlig meldt sin ankomst, og han glæder sig til at hilse på alle de søde børn fra Roskilde og omegn.

Julemor fortæller, at han næsten ikke er til at styre i disse dage – han er allerede i fuld gang med at pak–ke slikposer, og hun må holde lidt øje med ham, for han er vist selv ret glad for slik!

I år afholdes arrangementet med støtte fra Roskilde Kommunes Kulturpulje og takket være de mange frivillige kræfter, som har kæmpet for at bevare denne elskede tradition.

Glem heller ikke Sejlklubbens Håndværker Julemarked, som finder sted samtidig. Her kan du opleve lokalt håndværk, unikke julegaver og endnu mere julestemning.

Tag familien med, mærk duften af kakao og gran og vær med, når Julemanden endnu en gang bringer magien til Roskilde Havn!

**Program for dagen:**
Kl. 12.45: Dagen starter med varm kakao og sjove aktiviteter ved bølgepladsen – sejlklubbens juniorsejlere står klar til at sprede smil og god energi.

Kl. 13.00: Hold godt øje – for her ankommer Julemanden med sin store sæk fyldt med godter og juleglæde! Han bliver taget imod af julemor og juniorsejlerne. (Husk: Bliv på land – Julemanden kommer til jer!)

Kl. 13.30: Dagens juleeventyr slutter. Er der mere kakao, så står det frit for at få en tår.







**Kæmpe opfordring til alle ved havnen!**

**Havnes Dag / Åben Havn**
**31. maj 2026 kl. 12 – 16**
Jeg glæder mig til, at vi kan fylde hele havneområdet med liv, musik og gode oplevelser! Det er dagen, hvor alle foreninger, klubber og brugere af havnen kan vise, hvad de kan – og hvor meget havnen betyder for os. Så uanset om du sejler, ror, fisker, dykker, danser, driver café, værksted, galleri eller bare elsker stemningen ved vandet – så er dagen her for DIG!

Vær med til at skabe en levende, åben og mangfoldig havn! Vis jeres aktiviteter frem, inviter nysgerrige forbi jeres stand, eller giv folk en lille smagsprøve på jeres verden – på land eller til vands. Vi sørger for infotelt og lidt musik (ikke rockfestival-budget, men rigeligt til hyggestemning).

Skriv til formand@roskildehavneforum.dk og fortæl hvad I vil byde ind med, og gerne et lille program.

Frist: Send jeres bidrag hurtigst muligt – så vi kan få det hele med i februar-udgaven af Havneavisen!

Jeg håber at se:

| | |
|---|---|
| Havneselskabet | Snekken |
| Sejlklubben | Store Børs |
| Roklubben | Fjordglimt |
| VikingeLauget | Fritidskajakker |
| Vikingernes Venner | Glasværket |
| Dansere | Vandrehjemmet |
| Marineforeningen | Roskilde Ismejeri |
| Havnekiosken | Fiskerne |
| | Strandjægerne |

Ja, alle der gør havnen levende året rundt!

Har du båd?
Overvej at give en sejltur eller en oplevelse på vandet – det er altid et hit!

Vi arbejder på, at vi kan stå skulder ved skulder fra Havnekiosken og mod A-broen og den vej, så hele byen kan mærke, at Roskilde Havn har et fantastisk fællesskab.
















Roskilde Havneforum

Roskilde Sejlklub er indgået i et samarbejde med Aarhus Universitet om at livestreame offentlige populære naturvidenskabelige foredrag.




Med foredragsserien Offentlige foredrag i Naturvidenskab kan du komme tættere på de nyeste opdagelser og erkendelser inden for naturvidenskab. Det er forskere, som forelæser, niveauet er højt, og du vil blive udfordret, men du kan få udbytte af alle foredrag uanset dine faglige forudsætninger.

Foredragene kan opleves på flere hundrede lokationer landet over, og det er gratis.

**Tirsdag 11. november kl. 18:45 – 21**
**Kan vi finde liv uden for jorden?**
v/Liv Hornekær og Kai Finster

Liv, som vi kender det, kræver flydende vand, energi og de komplekse organiske molekyler, som udgør livets byggesten – byggesten, som måske er kommet fra rummet. Men hvad er liv? Kan det opstå under andre betingelser? Kan vi mon finde liv uden for jorden?

Når vi leder efter liv andre steder i universet, tager vi derfor udgangspunkt i netop disse betingelser.

"Er vi alene i universet?" er et af menneskehedens mest grundlæggende og dragende spørgsmål. I dag er det ikke længere kun et filosofisk tankeeksperiment. Spørgsmålet om liv udenfor jorden undersøger forskere aktivt i laboratorierne og med advancerede instrumenter.

**Fællesspisning inden foredrag**
Der var stemning for at spise sammen inden dette foredrag og valget faldt på at bestille pizza.





Ønsker du at tilmelde dig fællesspisning 11. november, så send en mail til formand@rosejl.dk.

**Tirsdag 18. november kl. 18:45 – 21:00**
**Kunstig intelligens:**
**Fra IT til samfund**
v/ Kasper Green Larsen og Andreas Roepstorff




Kunstig intelligens er på rekordtid gået fra at være sci-fi til at blive en integreret del af vores hverdag. En højst nyttig teknologi, der forventes at kunne effektivisere store dele af vores samfund og liv. Men hvor fører det hen, og hvordan virker det?

Det findes overalt, fra store sprogmodeller til græsslåningsrobotter.

Tilsyneladende er det en nyttig teknologi, der kan effektivisere en lang række sektorer i samfundet og gøre mange aspekter af vores liv lettere, men samtidig er der en vis frygt for, hvordan det kan ændre "livet som vi kender det".

Hvad bør vi vide, og hvad kan vi tro på i omgangen med det?

I første del af foredraget vil professor i datalogi Kasper Green Larsen tage os ind i maskinrummet og forklare de underliggende idéer, der har gjort kunstig intelligens muligt.

I anden del vil professor i antropologi Andreas Roepstorff afsøge, hvordan kunstig intelligens kan ændre vores samfund, måden vi omgås med hinanden på og måske endda vores forhold til os selv.

Ønsker du at tilmelde dig fællesspisning 18. november, så send en mail til formand@rosejl.dk.

**Roskilde Havns udvikling fra Harald Blåtands tid til slutningen af 1800-tallet – og noget ind i 1900-tallet**

*Af historiker Stig Ekblom*




*Roskilde Havn ca. 1910*

Kom til en historisk aften om Roskilde Havns gamle historie, hvor vi i anledning af jul også serverer gløgg og æbleskiver.

"Min fortælling i sejlklubben vil komme til at dreje sig om Roskilde Havns udvikling fra Harald Blåtands tid til slutningen af 1800-tallet, og noget ind i 1900-tallet, med særligt fokus på udviklingen som erhvervs–havn, eftersom lystsejladsen jo først fandt rum omkring dette århundredeskifte.

Jeg er sejler fra barnsben, har gennem alle årene sejlet gamle histo–riske træbåde, har været arbejdsmand i mange år, senere ansat som fagforeningsmand, og begyndte så som 42-årig at studere historie og kommunikation på RUC.





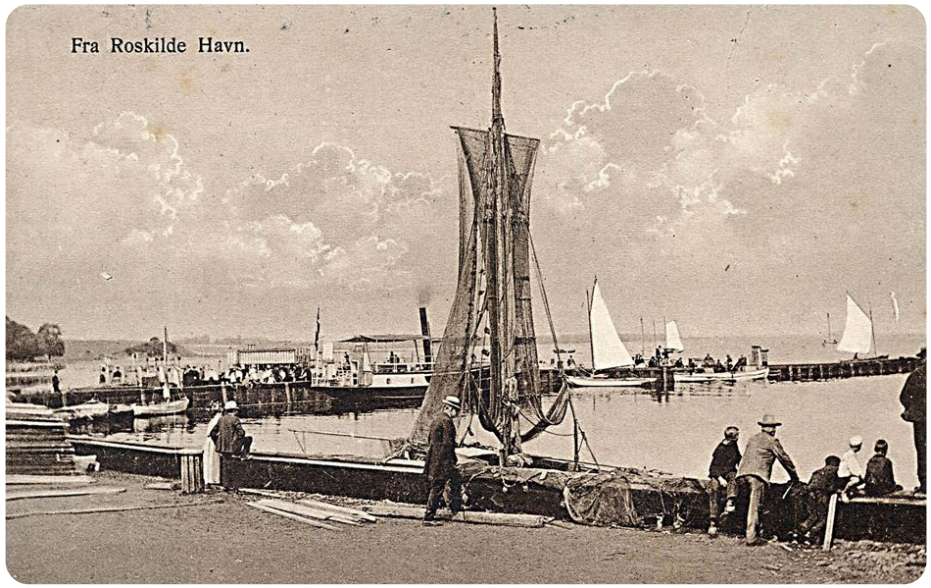


Efter at jeg endelig var færdig som magister har jeg arbejdet en årrække for Roskildes Lokalhistoriske arkiv, i en periode været leder af det, samt stadsarkivar, og har i en årrække været ansat af Roskilde Kommune med særlig indsats om kulturhistoriske undersøgelser af f.eks havnemiljøer, bygningsmiljøer, områder m.m. samt registrering af fredede og bevaringsværdige bygninger.

Min historiske hovedinteresse har studiemæssigt været den såkaldte vikingetid og tidlig dansk middelalder, og jeg skrev speciale om slavejagt og slavehandel i Nordvestatlanten.

Jeg har i en årrække været med i bestyrelsen i Historisk Samfund og har lavet adskillige byvandringer, bl.a. om kilderne i Roskilde, Jyllinge Fiskehavn og ikke mindst Roskilde Havns historie.

Jeg ser frem til en hyggelig aften.

Med mange hilsner
Stig Ekblom"

- - - - - - - -

Til januar følger vi foredraget op med Roskilde Havns historie fra 1900-tallet og frem til i dag.

Tilmelding til arrangementet på rosejl.dk

Pris incl. gløgg og æbleskiver:

Medlemmer af Roskilde Havneselskab og Roskilde Sejlklub: 40 kr.
Øvrige: 60kr.

For yderligere oplysninger kontakt mig blot.

De bedste sejlerhilsner
Normann Sloth
Formand
20 18 87 35
rosejl.dk

1905
Roskilde Sejlklub
55°39,193N 12°04,422Ø