Roskilde Havne Avis august 2021
Årgang 3. No. 10
Udgivet af Roskilde Havneforum



Roskilde Havn

Porten til oplevelser på fjorden



Vi er vilde med vand

www.roskildehavneforum.dk

Indholdsfortegnelse

Bestyrelsen.....Side 3
Formanden har ordet .....Side 4
Roskilde Sejlklub .....Side 6
Roskilde Marineforening .....Side 8
Piger til søs.....Side 10
En henstilling fra Havneselskabet.....Side 16
Hop i fjorden med Roskilde Oplevelseshavn.....Side 17
Fjordhaver i Roskilde Fjord .....Side 18
Formidlingsbåden "Kutlingen" .....Side 20
Ny fiskeguide for Roskilde og Isefjorden .....Side 22
Roskilde Spillemands- og Folkedanserlaug.....Side 23
Kvaser i Museumshavnen .....Side 24
Musik- og danseprogram på Museumsøen.....Side 26
Links til foreningerne .....Side 27
Argentinsk tangomusik .....Side 28
Dans med Salsa Latina .....Side 29
Et mord på Roskilde Fjord.....Side 32
OL-bronze til Joachim Sutton og Frederi Vystavel.....Side 33
Fjordens ynglefugle.....Side 34
Kanal Roskilde får nyt navn.....Side 37
Mad og drikke på havnen.....Side 38
Kongeriget Elleore.....Side 38
Kanal Roskilde skifter navn.....Side 39
Har du en god TV-historie .....Side 39
Mødet med dansen.....Side 40
Sommerjazzen i Djalma Lunds Gaard.....Side 42
Hvor blev jazzfestivalen af?.....Side 43



havneavisen@roskildehavneforum.dk

Nyheder/historier sendes til havneavisen@roskildehavneforum.dk
Redaktører .....Iben Blum & Pia Kloster
Layout/opsætning/korrektur ..... Pia Kloster

Bestyrelsen



Iben Blum (formand) ..... Roskilde Havneforum / Salsa Latina
Søren Nielsen (næstformand)..... Vikingeskibsmuseet
Michael S. Olesen (kasserer) .....Roskilde Havneselskab
Knud Kristiansen ..... Roskilde Spillemands Laug
Pia Kloster (webmaster/havneavis) .....Roskilde Jazz Days
Ulla Werk.....Roskilde Roklub
Wilhelm Rohland-Larsen.....Marineforeningen
Annette Rossing (ekstra kontakt)..... Roskilde Sejlklub

Roskilde Havneforum er en nonprofit paraplyorganisation for foreninger, museer og firmaer, der er hjemmehørende på havnen og/eller med en tilknytning til denne.

Roskilde Havneforum støtter
Vi kan ikke tale alles sag men arbejder grundlæggende for at skabe en havn, der er en aktiv del af byen.

Det at støtte op om arrangementer på havnen kræver arbejdskraft. Bestyrelsens alder taler vi ikke om, men helt unge er vi ikke. Så har du mod på det eller energi til overs, så tilbyd din hjælp.

Vores havn har brug for dig.
Vi løfter bedst i et bredt samarbejde

Formanden Iben Blum har ordet....



Kære alle sammen
Nu er vi kommet til august, og mange af os er blevet vaccineret, så vi kan begynde at nærme os mere normale tilstande i forbindelse med sociale arrangementer. Det så dejligt!

Vi oplever stigende aktivitetstilbud
Havneforum afholder sine vanlige musik-på-kajen-arrangementer. Vi flyt–ter det bare fra gruspladsen (hvor vi stadig gerne så et godt gulvunderlag) til Café Knarr. Her er der jo både gulv og siddepladser.

Tak til Vikingeskibsmuseet for deres imødekommenhed.

I må godt sætte et ekstra stort kryds i kalenderen fredag 27. august kl. 23:15.

Her markerer vi vores genvundne "frihed" med et stort fyrværkeri (det, der skulle være fyret af til Sankt Hans).

Vi skyder Corona ad H... til og fejrer, at alle burde være vaccineret (hvis planen holder) samt en markering af afslutningen på vores sommeraktiviteter.

Har du en idé eller ønsker at lave et arrangement?



Vi gentager gerne os selv: Vi vil rigtig gerne bakke op, hvis I vil lave en aktivitet på havneområdet samt gøre reklame for det, I sætter i søen. Men det kræver, at vi får information om det. Så skriv til os. Uden information kan vi ikke hjælpe.

Man kan som medlem af Roskilde Havneforum låne det matriale, vi har.

- Teltet koster et vedligeholdelsebeløb
- Andet kan du låne gratis

Det kræver:
- At I er medlem
- At I afleverer det i samme stand
- At I erstatter det bortkomne/ødelagte
- At der er en ansvarlig
- At vi ikke selv bruger det

Havneavisen
Tak til jer, som har sendt materiale. Havneavisen får stor ros. Det er bare så godt. Uden jeres input - ingen avis.

Så gør jer selv og os den tjeneste

At formidle til jeres bagland og opfordr dem til at komme med input

At finde en tovholder for materiale til Havneavisen

At sende en god historie/vittighed

At tage billeder - gerne dagligdags billeder

At sende reklame for jeres arrangementer

At sende nyttige oplysninger

At vise hvad din forening, klub, spise–sted også kan
Etc.

Send det løbende til os. Vi samler sammen.

Havneavisen udkommer næste gang i november. Send nu materiale i god tid. Tak!



Af Annette Rossing

RSS

Denne rappe forkortelse står for Roskilde Sejlklubs Serviceteam - også kaldet Oprydningsholdet.

Det bestyres af allestedsnærværende Hanne Christensen, og teamet indkaldes et par gange om året til at vaske havemøbler, feje, ordne tagrender, pudse vinduer og meget mere.

Det tager tre timer, og gruppen er i høj grad åben for nye medlemmer.

Der serveres kaffe, te m.m.

Billedet er fra seneste husdag 4. juni.



Af Birgitte Larsen

Roskilde Juniorsejlere tager til stævner og kommer glade hjem

6 friske sejlere fra Roskilde drog til Skovser Cup i Skovshoved.

Hjem kom de med:
- 1. og 3. pladsen i Feva
- 2. pladsen i opti B
- 1. pladsen i opti C
- Og 3. pladsen i bedste klub

Så flot sejlet af dem alle. Stort tillykke med alle pokalerne!



Sydfjordsstævne

Herslev Strand Sejlklub inviterer til Sydfjordsstævne for joller søndag 29. august.

Her skal Roskilde Sejlklub selvfølgelig være repræsenteret. Vi tager i samlet flok til stævne i Herslev.

Klubmesterskaber for juniorer
Søndag 19. september afholder vi klubmesterskab for juniorer - stævnet er åbent for sejlere fra andre klubber, så vi håber at se mange fra nær og fjern.



Forskønnelse af Roskilde Sejlklubs udearealer
Dette arbejde fortsætter, og i øjeblikket er en ny jolleplads ved at blive etableret.

Næste skridt bliver en ny flot ceremoniplads.



Roskilde Sejlklub's ungdom til internationalt matchracestævne i Frankrig
I weekenden 29/7 - 31/7 har Team Borch Matchrace sejlet franske mesterskaber i matchrace og vandt en flot sølvmedalje. De kæmpede frem til 5. og afgørende finalesejlads mod verdens nr. 2. Så flot sejlet!

Teamet bestod af:
- Jeppe Borch
- Nikolai Rasmussen
- Matias Rossing

Roskilde Marineforening

Af Wilhelm Rohland-Larsen



Selvom Coronaen endnu ikke har sluppet sit tag i vores samfund, har Marineforeningen i et vist omfang genoptaget sine aktiviteter. Det betyder, at Marinestuen på Elisagårdsvej 10 igen holder åbent lørdag og onsdag i tidsrummet 11-15, hvor man er velkommen til at lægge vejen forbi, så man kan bese lokaliteterne og få en snak med de fremmødte – og man behøver ikke at være medlem for at aflægge en visit.



Årets sommerfest med grillmad og hyg–geligt samvær på terrassen havde 30 deltagere og blev gennemført 3. juli i godt vejr.

Næste arrangement er den årlige Fregatskydning – for i Marineforeningen skyder vi ikke på sagesløse fugle men derimod mod en gammel fregat fra arvefjenden Sverige.

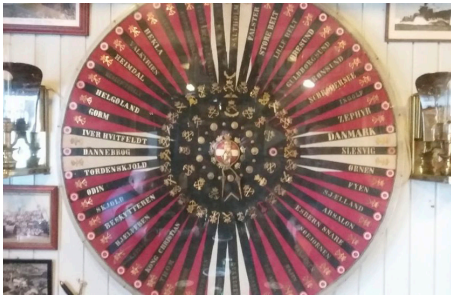

Marinestuen



Svensk fregat

Og da vi er så heldige at have en godkendt skydebane til formålet, kan vi holde arrangementet, der udover skydning og konkurrencer naturligvis også omfatter fællesspisning.

Marineforeningen er i sagens natur en traditionsbærende forening. En af traditionerne er, at man ved vintersæsonens skaffeaftener (spisning og foredrag) starter med flaghejsning. En anden tradition er, at Fregatkaptajnen (vinderen af sidste års fregatskydning), afhentes af Roskilde Brandvæsens gamle stigebil, som kører ham til Marineforeningen, hvor han bliver modtaget på passende vis.

Den vigtigste tradition i Marineforeningen er dog, at man kan mødes og hygge sig i de maritime omgivelser og få en god snak om gamle dage eller andre emner, som lige falder for.

Som nævnt er alle velkomne til at aflægge os et besøg uden at være medlem, men nu er også et godt tidspunkt for at blive medlem, da det er kontingentfrit resten af året.



Marineforeningens formål er at styrke nationens interesse for søværnet og søfarten ved fælles arbejde for denne sag, samt at vedligeholde forbindelsen og kammeratskabsfølelsen mellem personel, der er eller har været tjenestegørende i søværnet.

Piger til søs

Af Wilhelm Rohland-Larsen

Piger til søs
Da jeg sidst på sommeren 1982 tiltrådte som chef for kabelminelæggeren LINDORMEN, var jeg ikke på forhånd advaret om, at næsten halvdelen af besætningen var piger!

Jeg havde godt nok hørt om en ny "forsøgsordning", som skulle åbne for indtag af kvindeligt personel, men at jeg selv skulle være en del af forsøget var jeg ikke forberedt på.

Her 38 år senere kan man med rette spørge: Hvad var problemet? Og i virkeligheden viste det sig jo også, at det ikke var et problem, men mere en udvikling, der krævede tilvænning.

At den traditionelle "mandeverden" nu blev invaderet af det andet køn, blev naturligvis modtaget med en vis skepsis og modstand, og især den mandlige besætnings koner og kærester syntes, at det var en rigtig dårlig idé.

Men nu var pigerne der altså – 9 ud af 20 i den menige besætning og 27 totalt - og noget bedre sted at underbringe dem var svært at finde.

Søsterskibene LINDORMEN og LOSSEN var bygget på Svendborg Værft i 1977-78 og altså helt moderne enheder med fuld komfort til besætningen, der var indkvarteret på dobbelt- eller fire køje lukafer og med gode, adskilte badefaciliteter.



Lindormen

At høre en kvindestemme praje over højtaleranlægget krævede en vis tilvænning, men ud over det viste det sig hurtigt, at en blandet besætning ikke i sig selv var et problem. Da der var tale om det første hold i et "forsøg", var pigerne i den grad motiverede for, at det skulle være en succes; og det blev det!

Ved de tunge opgaver som håndtering af miner eller arbejde med trosser, der krævede kræfter, havde pigerne et særligt skarpt øje for at give en hånd med, hvor det var påkrævet, og de løste i det hele taget deres op-

gaver på bedste vis. Når jeg sammenlignede med søsterskibet LOSSEN, så var "mit" skib renere, og tonen ombord meget bedre; og det var ikke så ringe. At der kom duge på bordene i mandskabsmessen og lidt blomster rundt omkring var ingen skade til.

Skibets opgave var at udlægge kontrollerede minefelter på forud planlagte steder. Kabelkontrollerede minefelter kræver udover miner også specialister og kabellast om bord. Alle miner har ledninger, der splejses sammen i kontrolbokse, som typisk sættes i land, hvorefter minefeltet kan aktiveres/deaktiveres efter behov. Kontrolstationen kan være placeret i et hus eller anden position i land eller i et mindre fartøj til søs.

Når vi øvede var vi som regel alene, men i forbindelse med øvelser mødte vi naturligvis andre enheder, og især på de udenlandske skibe vakte pigerne en ikke ubetydelig opsigt og interesse – og de var skam også værd at se på.

Det var en gammel tradition, at der onsdag aften i søen blev gjort lidt ekstra ud af aftensmaden, og at der blev hygget ekstra i messerne. Det blev der også hos os, og da muligheden var der, blev der ligefrem holdt diskotek i mandskabsmessen. Men til trods for, at vi boede tæt og kunne hygge os sammen, blev der ALDRIG gået over stregen. Koners og kæresters bekymring var og blev ubegrundet – alt andet ville på dette tidspunkt kunne ødelægge "forsøget" – og det måtte IKKE ske. Når jeg er sikker på dette punkt skyldes det, at det var et så lille skib, at chefen også vidste hvad der foregik i krogene.

Fordi jeg var midt i en separation, boede jeg de første måneder ombord og fik således mulighed for at følge livet også uden for arbejdstid. De tider, hvor kabyssen var åben også i havn var forbi, og maden fra Marinekasernen var ikke populær, men pigerne kunne selvfølgelig også lave mad, og det var jo ren luksus. Vi havde hjemmehavn på Holmen, men flyttede senere til Korsør.

Det eneste rigtige irritationsmoment, som pigerne forårsagede, var, at jeg jævnligt fik besøg af en psykolog fra Militærpsykologisk Tjeneste, som ville

høre om problemer og havde svært ved at tro på, at der ikke var nogen.

I 1984, da LINDORMEN og LOSSEN var fem år gamle, skulle de begge gennemgå et større eftersyn i Svendborg, og det blev i den anledning besluttet at genudruste den gamle kabelminelægger LANGELAND fra 1951, som var blevet lagt i mølpose i 1978. Vi skulle så rykke over i LANGELAND, og når LINDORMEN var færdig på værftet, skulle LOSSENS besætning overtage hende, mens vi så ville ende i LOSSEN, som jeg som næstkommanderende havde været med til at hente i Svendborg og udruste i Korsør.

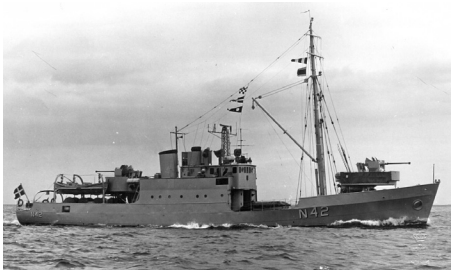

Langeland

Jeg var selv med til at afrigge LANGELAND i 1978, og den gang forestillede vi os ikke, at den skulle ud at sejle igen, og nu havde den altså ligget uden vedligehold i fem år, så der manglede både det ene og det andet, OG det var noget af en opgave at gøre hende sejlklar igen.

Udsigten til at bytte vores komfortable hverdag ud med denne antikvitet var således ikke specielt opmuntrende, men heldigvis ville det blive i sommerperioden, så vi kunne tage det som en oplevelse.

Imidlertid opstod der et problem: Den menige besætning var indkvarteret på to banjer i forskibet, og det viste sig, at vi kom til at mangle en køje på pigebanjen. Altså måtte vi sige farvel til en af pigerne, og valget var mit! Uanset hvem jeg pegede på ville jeg blive upopulær. Vi fandt dog en løsning, for mens vi var i gang med tilrigningen, blev jeg opsøgt af en deputation af piger, som fremførte, at den manglende køje ikke var et problem for dem, da der altid var en på vagt.

Piger til søs

Jeg kontaktede eskadrechefen og forsvarskommandoen og fik begge steder at vide, at de ikke ville blande sig, så alle pigerne kom alligevel med. Da afgørelsen var faldet mødte jeg på kajen hende, som ikke skulle have været med og gav hende den gode nyhed – det var første gang jeg blev kysset af en soldat.

Da vi var flyttet over i LANGELAND, fik vi en særlig opgave som det danske islæt i en NATO-operation, der skulle lave lydhastighedsmålinger i Østersøen. Til den ende skulle vi have et hold civile ingeniører med ombord og installeret en campingvogn på agterdækket.



Vi startede operationen i sommersol ved Bornholm, og med det civile islæt var der slækket mere på uniformsreglementet en normalt, så der var mænd i shorts og bar overkrop og piger i bikini, og der blev naturligvis også holdt "baderulle".



Østtysk Kondor-klasse

Men den kolde krig rasede endnu, og naturligvis måtte en NATO-operation og en mærkeligt udstyret LANGELAND påkalde sig opmærksomhed. Vi fik således også hurtigt besøg af en østtysk minestryger af Kondor-klassen, som ankrede op omkring 500 meter fra os for at observere og rapportere hjem til hovedkvarteret.

Rapporterne har nok været lidt for detaljerede, for efter mindre en time blev ankeret hevet hjem, og skibet rykkede ud på 2 sømils afstand.

Piger til søs

Og den sommer kom ingen østtysker nærmere end 2 sømil, formentlig for ikke at så tvivl om billedet af den aggressive kapitalistiske fjende klar til angreb – piger i bikini?

Da vi forlod det østtyske ansvarsområde og kom ind i det polske fik vi en ny ledsager i form af en polsk T-43 klasse minestryger, og det var en helt anden historie. Så længe vi sejlede havde jeg ham på styrbord side i en afstand på ikke over 50 meter. Polakkerne kan godt lide piger, og de ville have det hele med. Det krævede lidt ekstra opmærksomhed at sejle så tæt, men det var ikke spor anspændt, og når jeg gerne ville dreje til styrbord gjorde jeg bare tegn til den polske chef, så han faldt tilbage og gav plads.



Polsk T-43-klasse

Vi endte til ankers ud for Lipaja på endnu en dejlig solskinsdag, og midt på eftermiddagen meldte udkiggen, at en russisk styrke med en Kashin og to Krivak havde kurs imod os.

Da de kom nærmere kunne jeg se, at den forreste førte internationale signalflag for "jeg ønsker at komme i kontakt med dem". Jeg sendte bud efter min skjorte og kasket, så vi kunne fronte, når de passerede, men to mil ude drejede styrken 90 grader og sejlede i en stor bue uden om os, mens signalflagene blev halet ned. I kikkerten kunne jeg se, at besætningerne på alle tre enheder var opstillet til mønstring i fuld kampuniform med gasmasker, så jeg kan godt forstå, at den politiske officer gerne ville undgå, at de skulle se os på klods hold.

Sommeren i den antikke LANGELAND fik også en ende, og vi vendte tilbage til de moderne tider I LOSSEN. Pigerne havde også klaret sommertogtet i fin stil og kunne bedømmes som bestået i alle henseender. Alt var således såre godt, men nu ville Forsvarskommandoen gerne udvide forsøget og tilbød nogle af "mine" piger at de kunne

får en tur med inspektionsskib til Færøerne eller Grønland – bare på prøve. Drevet af eventyrlyst var der naturligvis flere, der takkede ja, og det gavnede ikke sammenholdet.

I efteråret 1985 nåede jeg 10 år med sejlende tjeneste, og Forsvarskommandoen mente i den anledning, at jeg nu var moden til landtjeneste. Så med blødende hjerte måtte jeg sige farvel til LOSSEN og til mine piger.



Lossen

LOSSEN blev min 5. og sidste kommando, for på de senere ture med inspektionsskibe var det "kun" som næstkommanderende. Kun en enkelt gang har jeg sejlet med pigebesætning i et inspektionsskib og på første hånd oplevet, hvordan tiderne har ændret sig. Nu var det almindeligt, at par fik lov ikke bare at sejle men også at bo sammen, og det kunne give problemer, når et par blev uvenner undervejs og ikke længere kunne bo sammen, så man måtte "tvangsadskille" et andet par.

Afskeden med LOSSEN blev også mit farvel til minevåbnet, som i løbet af de ti år var blevet mit speciale.

Efter afslutningen af den kolde krig blev en del af den danske fredsdividende, at man med forsvarsforliget i 2004 afskaffede både de store og de små minelæggere.

Både LINDORMEN og LOSSEN blev i 2006 overdraget til den estiske flåde.

En henstilling fra Havneselskabet

Danny Ingerslev Sørensen er ansat af Havneselskabet til bl.a. at tømme de mange skraldespande og samle efterladt affald op langs kaj og strandpromenade.

Den store mængde af cigaretskodder har Danny indsamlet på strandpromenaden siden april måned i år!

Når vinden blæser, som det ofte sker, "ryger" disse cigaretfilter i havnen, og så skulle det problem jo være løst.

Men det tager bare rigtig mange år! Så kære ryger: Smid dit skod i skralde-spanden eller tag det med hjem!







Oprydningsholdet

Hop i fjorden med Roskilde Oplevelseshavn

Hop i fjorden med ROH søndag 22/8 kl. 12 – 15
Vi hopper i fjorden for at gøre opmærksom på, at den er værdifuld, og at vi skal passe på den.

Kom ned til vores udstilling Tangloppen på Roskilde Havn og deltag i vores aktiviteter.

Undersøg livet i fjorden
Kom og vær med til at fange havdyr i Kællingehaven (badesko anbefales). Der er bingoplader med fjorddyr til børnene, hvem får pladen fuld?

Hvordan ser fisk ud indeni og hvorfor?
Oplev dissektion af fjordens fisk og smag dem nyrøget fra vores egen rygeovn.

Smag på fjorden
Der er meget andet end fisk i og omkring fjorden, som vi kan spise. Kom og smag! (Muslinger, tang, krabber, planter.)

Hvordan passer vi på miljøet i fjorden?
Plastikforurening i vores fjord og hav er et stort problem. ROH sætter fokus på, hvordan vi passer på miljøet. Se og hør hvad du kan gøre for at mindske plastik i naturen.

Hvordan fanger du fisk i fjorden?
Roskilde og Omegns Lystfiskerklub ROLK har et stort kendskab til hvilke fisk der er i fjorden, samt hvor og hvordan du kan fange dem.

Kom ned og få nogle gode råd fra nogle af klubbens dygtige lystfiskere, og få den nye fiskeguide over Roskilde og Isefjorden. Du kan låne en fiskestang, se hvordan man binder fiskeknuder, lære om blink og hvordan man fisker med flue.

ROLK trækker lod om nogle fiskepræmier på dagen.



Fjordhaver i Roskilde Fjord

Af Maria Kristina Holst Palner, Roskilde Oplevelseshavn

Nyt projekt under opsejling

Roskilde Oplevelseshavn vil i samarbejde med Nationalpark Skjoldungernes Land og Havhøst tage de første skridt hen imod at etablere fjordhaver i Roskilde Fjord.

Roskilde Oplevelseshavn vil fungere som moderforening til projektet, som vil blive drevet af en arbejdsgruppe bestående af fjordhavemedlemmer.

Før en fjordhave kan blive en realitet, skal der udarbejdes en plan for projektet. Dette omhandler bl.a. at indsnævre mulighederne for beliggenhed samt at starte en ansøgningsproces, hvor der skal søges midler til miljøundersøgelser. Ansøgningsarbejdet vil foregå i samarbejde med de tre overstående projektinitiativtagere.

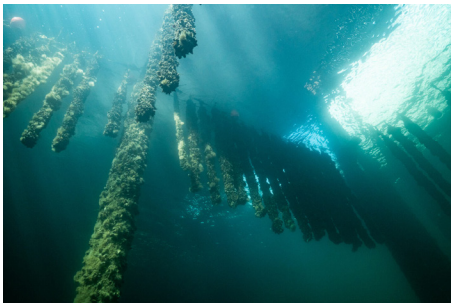

Hvorfor er fjordhaven en god idé?

Erfaringer fra flere etablerede havhaver i Danmark fortæller os, at sådan en fjordhave ikke kun er god for fjordmiljøet; den kan samtidig skabe et socialt fælleskab på tværs af Roskilde Fjords brugere. Man mødes om arbejdet med at starte, omsokke og høste de spiselige muslinger, hvor der samtidig er mulighed for at dele opskrifter og mødes til fællesspisning.

Ud over fællesskabet er en fjordhave i denne størrelse med til at bidrage til fjordens rene miljø. Muslingerne renser vandet for alger og cirkulerer vandet. De bidrager samtidig til fjordens biodiversitet ved at fungere som levested for nogle af fjordens vigtigste organismer, nemlig mindre krebsdyr og fiskeyngel.

Er du blevet nysgerrig og har brug for mere information, eller vil du gerne være medlem, så skriv til os på fjordhaven@roskildeoplevelseshavn.dk eller læs mere på havhøst.dk.

Vil du være med?
Hvis du tænker, at det her med fjordhaven er lige noget for dig, så kan du melde dig ind i Roskilde Oplevelses–havn og allerede nu bidrage til projektet. Så skriv en mail til fjordhaven@roskildeoplevelseshavn.dk.

Det koster 150 kr. om året de første 2 år af projektet og giver medlemskab til både Roskilde Oplevelseshavn og Fjordhaven.

Kontingentprisen vil blive fastsat årligt på generalforsamlingen.

Hvis du kan se dig selv som en del af maskinrummet og ønsker at tage aktivt del i arbejdet med at give projektet vinger, så skriv til Maria Kristina Holst Palner på maria@roskildeoplevelses–havn.dk og bliv en del af Fjordhavens projektgruppe.

Din faglige baggrund, alder og beskæftigelse er egentligt ikke så vigtigt, det vigtige er, at du har lyst til at bidrage til at gøre en forskel og være med til at søsætte noget værdifuldt.

Det er vigtigt at oplyse, at projektet kun bliver til virkelighed, hvis det er muligt at samle en arbejdsgruppe.

Vi glæder os til at starte arbejdet sammen med dig.



Formidlingsbåden Kutlingen

Af Uffe Clemmensen, Roskilde Oplevelseshavn

"Formidlingsbåden Kutlingen"
ROH og ROLK's nye fælles projekt er nu på plads. Med fantastisk flot støtte fra Roskilde Kommune, Nationalparken Skjoldungernes Land og Friluftsrådet er det lykkedes ROH og ROLK's formænd ved Maria Kristina Holst Palner og Uffe Clemmensen ved intenst arbejde at skaffe 550.000 kr., som er projektets budget.

Båden er under produktion i Tyskland, og vi forventer, at den ankommer først i september. Her vil der ske en navngivning samt en festlig søsætning af båden. Når datoen er på plads meddeler vi det officielt.

Kutlingen er en aluminiumsbåd på 7 x 2,5 m, der har en dybdegang på 60 cm. Båden er soldrevet/batterier med 2 elmotorer og kan skyde en fart på ca. 6 knob med 13 personer om bord, den har en sejltid på ca. 6 timer med fuldt opladede batterier.

Der oprettes et fælles bådelaug af de to foreninger, hvorfra drift, vedligeholdelse osv. styres.

Båden kan sejles af alle sejlkyndige, som bliver godkendt som skipper af bådelauget. Søfartsstyrelsen kræver ikke en specialuddannet skipper til denne type båd. Båden får plads ved Roskilde Sejlklubs første bro.

ROH skal bruge båden til undervisning af børn og unge i samarbejde med bl.a. Roskilde Kommune, Nationalparken og andre institutioner. Formålet er at formidle natur, miljø og fjorden.

ROLK skal primært bruge båden til fiskeri og oplevelsesture for medlemmerne.

Vi vil også i fremtiden indgå aftaler med forskellige organisationer omkring sejlads for unge og udsatte familier, som kan opleve fiskeri og natur på fjorden.

Det forventes, at vi i år kan sejle til slutningen af oktober. Herefter tages båden på land.

Næste år bliver der mulighed for en lang række ture på Roskilde Fjord.

Formidlingsbåden Kutlingen

Begge foreninger er utroligt taknemmelige for, at projektet har fået den opbakning fra vores samarbejdspartnere, så det kan gennemføres. Vi er sikre på, at båden bliver en succes og en attraktion for alle, der holder af natur og vand.

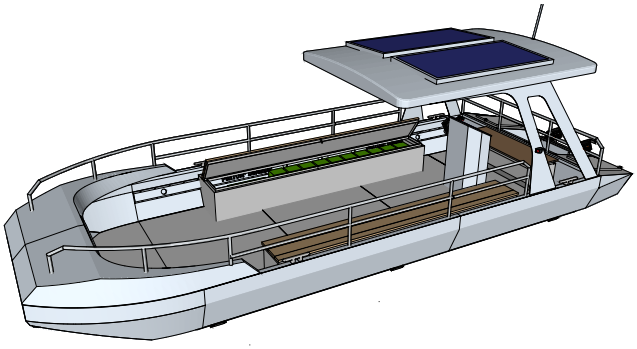

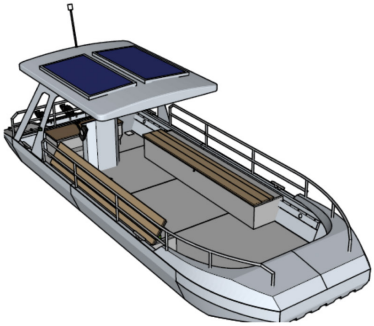

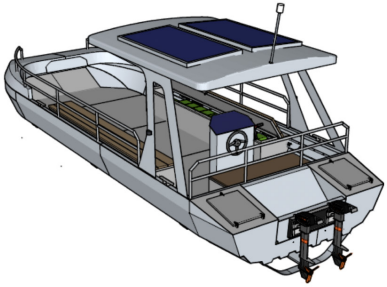

Ny fiskeguide for Roskilde og Isefjorden

ROLK

Ny Fiskeguide for Roskilde og Isefjorden



ROLK har i samarbejde med bl.a. Fishing Zealand og Roskilde, Lejre og Frederikssund kommune, bidraget til at udvikle en ny Fiskeguide for Roskilde og Isefjorden. Fiskeguiden indeholder en lang række "hot spot" for lystfiskeriet med forskellige temaer og en række fakta oplysninger om fredningsbælter osv. Fiskeguiden er også kommet i en særlig trykt udgave, som kan tåle at man har den med på fisketuren. Den kan bl.a. hentes i ROH´s udstillingshus Tangloppen på havnen. ROLK udleverer også guiden ved alle deres arrangementer.

Se Fiskeguide her.

Tilbage til indholdsfortegnelse

Roskilde Spillemands- og Folkedanserlaug

Af Anders Clausager, Oldermand, Roskilde Spillemandslaug



På grund af coronarestriktionerne har vi været lukket ude af lokalerne i Roskilde siden november, så derfor valgte vi at starte sæsonen på havnen allerede i maj måned. Vi håbede på en række onsdagsaftener med mildt forårsvejr, men sådan gik det desværre ikke.



Det blev nogle kolde aftener, hvor dansegulvet var vådt og glat de fleste gange. Men spillelysten var stor, så spillefolkene mødte op under halvtaget på museumsøen og fik varmet fingrene op efter en lang vinterpause.

Siden har sommeren vist sig fra sin normale side, så vores onsdagsaftener på havnen begynder at ligne sig selv.



Vi tjekker coronapas og holder styr på antallet af deltagere, men derudover har vi normale forhold, hvor der er mange spillefolk og dansere i gang hver onsdag aften. Vi ser også af og til enkelte turister, som undrer sig over de lokale skikke og får et par billeder og videoer med hjem.

Det fortsætter hver onsdag i august på Museumsøen mellem kl 19 og 21.

Af Søren Nielsen, Vikingeskibsmuseets Bådeværft

Kvaser i Museumshavnen



Det er ikke kun vikingeskibe, der ligger i museumshavnen, men alle bådene er i tæt slægtskab med vikingeskibene. De er fra den nordiske familie af klinkbyggede både, der har aner helt tilbage fra før vikingetiden.

I en fælles nordisk ansøgning til Unesco har vi søgt om at få livet omkring disse klinkbyggede både, dvs bådebygning, rebslagning, sejlmageri, sejlads, vedligeholdelse, håndtering mv., ind på listen over "menneskehedens levende kulturarv", som det så flot hedder. Vi får svar fra Unesco om 4-5 måneder.

Tre af disse både er fiskekvaser. En kvase er en båd med dam, eller en slags brønd med frisk havvand, hvor fiskene kan gå levende i til de bliver solgt. To af kvaserne kaldes åledrivkvaser pga dammen og fordi de drev sidelæns med et trawl ude om læ, som de fangede ålene med. Denne ene båd, Dan, er en original båd bygget på Fejø i 1908. Den anden åledrivkvase er Tumleren, som blev bygget på Vikingeskibsmuseets bådeværft i 2010 efter en opmåling af Dan og med nogle ombygninger, bl.a. elmotor. Åledrivkvasernes dam lå i midten af båden, det gav båden en god balance i forhold til de sejl båden førte.

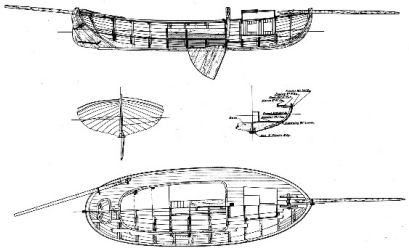

Åledrivkvase med dam midtskibs. Tegning Christian Nielsen

Ved siden af de to drivkvaser ligger fiskesumpen (sump=dam) Jehu. Skibet er bygget i Sjökvarteret i Mariehamn 1996 som en rekonstruktion af en fiskesump fra 1600-tallet.

Kvaser i Museumshavnen

Oprindeligt blev skibet brugt til at sejle levende fisk fra Ålands, Åbolands og Stockholms skærgårde til fiskemarkederne i Stockholm.

Dammen på fiskesumpen ligger helt ude agter, hvilket giver båden sit karakteristiske udseende med den lave agterende.

Da fiskene skulle komme hurtigt til markederne i Stockholm var dette meget hurtige både, og det passede fint med passagerfart. Derfor har Jehu en stor kahyt med kobbertag og kakkelovn "vanligan med två eller tre hyggeliga rum med alla bekvämligheter man under en sjöresa kan fordra".

Jehu skal ligge i museumshavnen til næste sommer, hvor den igen sejler tilbage til Ålandsøerne.



Gå en tur på museumshavnens ydermole og se de tre kvaser.

Musik- og danseprogram på Museumsøen

01/08	Kl. 14:00-16:00	Bente Kure & Leif Ernstsen- Roskilde Havneforum
04/08	Kl. 19:00-21:00	Roskilde Spillemandslaug spiller op til dans
05/08	Kl. 18:30-21:00	Dans med Tangoforeningen med liveband Orquesta Tangarte
06/08	Kl. 19:00-23:00	Dans Med Salsa Latina med liveband Salsa Son
08/08	Kl. 14:00-16:00	Koncert med Lars Gran - Roskilde Havneforum
11/08	Kl. 19:00-21:00	Spillemandslaug spiller op til dans
12/08	Kl. 18:30-21:00	Tango med liveband El Boliche m. Roberto Sarno
13/08	Kl. 19:00-23:00	Dans med Salsa Latina med liveband Viva
14/08	Kl. 19:00-23:00	Dans Med Salsa Latina – standard/latin
15/08	Kl. 14:00-16:00	Koncert med Gunhild Carling / Ulf Johansson & Kansas City Stompers - Havneforum
16/08	Kl. 19:00-21:00	Irsk Setdans
18/08	Kl. 19:00-21:00	Spillemandslaug spiller op til dans
19/08	Kl. 19:00-22:30	Tango med liveband Tango Catz
20/08	Kl. 19:00-23:00	Dans med Salsa Latina med liveband Salsa La Vista
22/08	Kl. 14:00-16:00	Koncert med Zam'Zurium - Roskilde havneforum
25/08	Kl. 19:00-21:00	Spillemandslaug spiller op til dans
27/08	Kl. 19:00-23:00	Dans med Salsa Latina - intro undervisning, fri dans & live-band Grupo Obsesion
27/08	Kl. 23:15	Roskilde Havneforum fyrværkeri - Vi skyder Corona ad H... til - alle burde være vaccineret + afslutning på sommerdans (det vi plejer at lave efter Sankt Hansbålet i parken.) Vi arbejder på, at det bliver på vandet.

Links til foreningerne

Salsa Latina arrangementer
https://www.salsalatina.dk/aktivitetskalender

Roskilde Havneforum arrangementer
Shttps://www.roskildehavneforum.dk/hvad-sker-der-paring-havnen.html

Roskilde Jazz Days arrangementer
http://www.roskildejazzdays.dk/program-2021.html

Tangoforeningens arrangementer
https://www.roskildetango.dk/events

Roskilde Spillemandslaug
http://roskildespillemandslaug.weebly.com/havnedans.html

Irsk setdans
https://www.facebook.com/copenhagenirishsetdancers

Af Linda Kiesa, Roskilde Tangoforening

Argentinsk tangomusik
I august byder vi igen på koncert med argentinsk tangomusik de første tre torsdage.

Der tilbydes gratis undervisning i argentinsk tango fra kl. 19-20 med tangounderviser Kristian Andersen og partner.

Derefter bliver der spillet op til argentinsk tango med nogle fantastiske orkestre.



Der vil være åbent i Café Knarr, hvor du/I kan få lidt mad og drikke og evt. sidde og kigge på de øvede tangodansere eller selv danse med.

05/8	Orquesta Tangarte fra Malmø
12/8	El Boliche med Roberto Sarno fra Italien
19/8	TangoCatz – En dygtig og inspirerende kvindelig kvartet

Der er gratis entré. Kom i god tid for at få en god plads.







Dans med Salsa Latina

Man kan næsten ikke tro på det! Selv hvis man kniber sig i armen virker det uvirkeligt. Over 100 mennesker, der danser, bevæger sig rundt på trægulv–et foran Café Knarr. De har ingen mas–ker på, de danser med flere forskellige, sågar i en stor cirkel.

Men det er sandt og det fungerer. Der er flasker med sprit sat op, og de bliver flittigt brugt, der er god afstand i køen, når der handles drikkevarer og andet godt.

Så det er sandt. Salsa Latina afholder deres populærere danseaftener hver fredag sommeren igennem. Vi star–tede i juni og slutter i august. I august med fantastisk livemusik.

Så om du danser, gerne vil lære at danse eller bare vil nyde den gode stemning på Museumsøen, så kom nærmere.

Den første time er der gratis introduktion af en af foreningens dansestilarter.

Se det fulde program på salsalatina.dk.

Vi håber, at den gode sommer fortsæt-ter, og at I vil komme og danse.

Alle er velkomne. Det er gratis.

Støttet af Salsa Latina og Roskilde kommune.

Vores motto er:
"Vi elsker at danse – også med dig".

Dansehilsner Salsa Latina.

Program
19:00 Undervisning
20:00 Live band
23:00 Slut

Dans med Salsa Latina





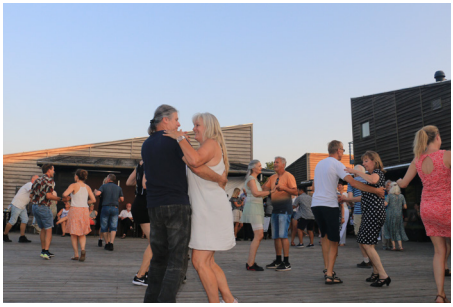







Dans med Salsa Latina











Salsa latina

Et mord på Roskilde Fjord

Af Michael Schäffer Olesen

Mord på Roskilde Fjord

Fredag 23. juni 1944 sejlede den 46 årige læderhandler Nikolaj Nielsen ud på Roskilde Fjord med sin fiskekutter. Med ombord var bådebygger Carl Meinert Andersen (11. april 1920 i Hylholt), der under et skænderi tog en hammer, hvorefter han myrdede Nikolaj Nielsen med 10 slag i hovedet.



Efter drabet placerede han liget af Nikolaj Nielsen i en sejldugspose, viklede to jernkæder omkring afdøde, hvorefter han sænkede liget ned i en vig af Roskilde fjord.



Bagefter stjal han et dokument, der gjorde ham til ejer af fiskekutteren.

På billederne ses drabsmanden Carl Meinert Andersen, siddende i en båd sammen med adskillige kriminalfolk på stedet, hvor liget var smidt overbord.

Fredag 9. februar 1945 blev Carl Mei–nert Andersen ved et nævningeting i retten i Roskilde idømt 16 års fængsel.

OL-bronze til Joachim Sutton og Frederic Vystavel

Det er en fantastisk historie for de 2 roere, der ikke tidligere har blandet sig i toppen af klassen. Men natten til torsdag gentog de, hvad de har vist både i indledende heat og i semifinalen ved OL, nemlig at de kan ro stærkt.

Efter at have været på andenpladsen i første halvdel af løbet kneb det lidt med kræfterne. Men de holdt hovederne kolde i det urolige vand og holdt lige præcis Canada bag sig og vandt dermed bronze. Rumænerne, der viste sig stærke i anden halvdel af løbet, vandt sølv, mens ingen kunne nå de meget stærke kroatiske roere, der vandt suverænt.

Det er et utroligt flot resultat for Joachim og Frederic, og Roskilde Roklub ønsker et kæmpe tillykke.

Det gør Roskilde Havneforum også.



Fjordens ynglefugle

Af Nynne Louise Soergaard, Nationalpark Skjoldungernes Land

Fjordens ynglefugle er talt



Roskilde Fjord er et af Danmarks vigtigste områder for ynglende og trækkende fugle.

Hele fjorden og en stor del af dens omgivelser er derfor også strengt beskyttet af både dansk og international lovgivning.

Desværre har der igennem de sidste mange år været en voldsom tilbagegang i antallet af kolonirugende fugle i fjorden.

Et bredt samarbejde bestående af bl.a. Naturstyrelsen, Roskilde Kommune, Lejre Kommune, Frederikssund Kommune og Nationalpark Skjoldungernes Land arbejder på at forbedre forhodene for ynglefuglene.

Klyden klarer sig godt på Eskilsø

Årets fugletælling, som blev gennemført af biologer fra Orbicon A/S, er netop afsluttet, og der er mange spændende resultater.

Et besøg på Eskilsø viste allerede i 2018 en meget stor fremgang for klyden på øen. Succesen for arten fortsætter i 2019, hvor hele 93 par klyder blev fundet ynglende.



En medvirkende forklaring på klydens succes på Eskilsø er sandsynligvis, at Jagtforeningen Jyllinge Holme også i vinteren 2018/19 har været flittig til at bekæmpe ræve på øen. Også andre vadefugle som vibe, strandskade og rødben klarer sig rigtig godt på øen.

Fuglene har brug for plads

Et besøg i det nye naturgenoprettede område ved Selsø Kirke (Bredvig Sø)

viste, at bl.a. gravænder, knarænder, krikænder, viber, rødben, lille præste–krave og gul vipstjert har fundet sig til rette i det nye vådområde.



Tællingerne viser hvert år, at fuglene i Roskilde Fjord har brug for plads, og at de ofte rykker rundt mellem de enkelte øer og holme, hvis der opstår problemer der, hvor de plejer at være. Derfor kan en ø eller holm være af stor betydning for fuglenes langsigtede overlevelse i fjorden, også selvom der nogle år ikke er fugle på øen.

De største fuglekolonier ved Roskilde Fjord findes på Eskilsø, ved Selsø Sø, på Lilleø og Øksneholm, men også helt små lokaliteter som fx holmene Slinken (Lejre Kommune) eller Blak (Roskilde Kommune), der i mange tilfælde kun er få hundrede kvadratmeter store, kan rumme imponerende store mængder af ynglende fugle.

Færre havterner end i 2018

Langdistancetrækkeren havternen, der tilbringer vinteren tæt på pakisbæltet rundt om Antarktis, havde med 73 par et særligt godt år i Roskilde Fjord i 2018. I 2019 faldt ynglebestanden til 43 par, heraf 24 ynglepar på Lilleø ved Jyllinge i Roskilde kommune, der fortsat er den vigtigste yngleplads for arten i Roskilde Fjord.

Fjordterner gik til gengæld frem fra 31 til 41 ynglepar med Eskilsø og den lille holm Slinken som de vigtigste ynglelo–kaliteter.

Et godt år for små måger

Ederfuglen, som man lige nu kan se næsten over alt i fjorden med de karak–teristiske "børnehaver" (store grupper af unger i samlet flok), gik i 2019 for første gang i mange år tilbage, men ynglebestanden er stadig meget stor.



Ederfuglen yngler nu på praktisk taget alle øer og holme i Roskilde Fjord, og i 2019 talte bestanden i Roskilde Fjord trods tilbagegang mere end 800 yng–lepar.



De små måger, hættemåge og stormmåge, havde efter flere år med store tilbagegange et rigtig godt år i 2019. I hele fjorden gik bestanden af hættemåger frem fra 90 par i 2018 til 247 ynglepar i 2019.

En stor koloni indfandt sig på Eskilsø, og på den lille Sivholm i Lejre Kommune rugede 13 par. Hættemågen yng–ler desuden i større antal ved Selsø Sø, hvor der var ca. 400 par i 2019. Også bestanden af stormmåge gik frem i 2019.



Blåvinget and trak gæster langvejs fra



Årets tællinger bød, som altid, på et par overraskelser. Syd for Øksneholm i den nordlige del af fjorden sås en sortstrubet lom. En art, der normalt hol–der til langt ude på det åbne hav.



Fjordens ynglefugle

Ved Klydesøen på Eskilsø bød tællingen på en lille flok brushøns, mange svømmeænder, viber og rødben – og helt sensationelt også en blåvinget and. Denne sjældne trækgæst fra Nordamerika ses kun med flere års mellemrum herhjemme.



Nyheden om den blåvingede and, som svømmede rundt i Klydesøen på Eskilsø sammen med de lokale andefugle, nåede da også ud blandt danske ornitologer, som skyndte sig til stedet for at se den sjældne gæst.







NATIONALPARK SKJOLDUNGERNES LAND

Mad og drikke på havnen

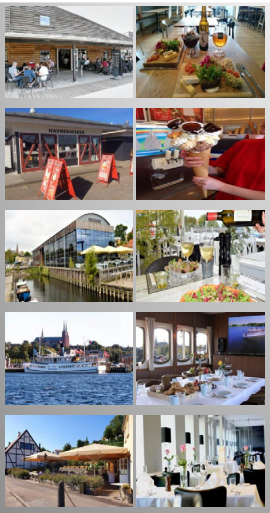

https://www.vikingeskibsmuseet.dk/besoeg/mad-og-drikke/cafe-knarr

http://havnekiosken-roskilde.dk/wordpress/

http://snekken-trattoria.dk/

https://sagafjord.dk/

https://store-bors.dk/

Velbekomme

Kongeriget Elleore

I disse dage kan man se folket på Kongeriget Elleore. Se mere på https://www.elleore.dk/



Af Pia Kloster, formand Roskilde TV

Kanal Roskilde skifter navn
Der er mange der tror, at Kanal Roskilde er en radiokanal. Derfor har vi nu skiftet navn til Roskilde TV.

Og her er vores nye logo.

Har du en god TV-historie?
Roskilde TV er vores lokale TV-station.

Vi sender nyheder og reportager om begivenheder i Roskilde og omegn.

Udsendelserne ligger på vores YouTube-kanal.

Vi laver både studieoptagelser og udendørsoptagelser, så hvis du har en god historie, som du gerne vil dele med andre, er du velkommen til at kontakte Pia Kloster.



Mødet med dansen

Af Lone Knudtzen, Salsa Latina

Mit møde med et fantastisk dansefællesskab

Da mine børn var flyttet hjemmefra, huset solgt og jeg var flyttet ind i en lejlighed i Roskilde, sad jeg en fredag aften og hang på sofaen, mens Netflix flimrede på skærmen....og jeg kedede mig! Og så var det, jeg kom til at tænke på et opslag på Facebook om, at der var dans på havnen hver fredag.

Det krævede lidt mod at tage af sted alene, men heldigvis mødte jeg en tidligere kollega på parkeringspladsen, som tog mig under sine omsorgsfulde vinger og hurtigt fandt en dansemakker til mig. Da musikken startede bakkede jeg langsomt hen mod bilen - jeg blev lidt usikker på det hele.

Men jeg kunne jo se, at det var et rigtig hyggeligt fællesskab, medlemmerne af Salsa Latina havde, og det ville jeg gerne være en del af, så jeg meldte mig ind og krydsede fingre for, at der var en dansemakker til mig et sted. Og det var der heldigvis.

Det var sjovt og udfordrende at lære figurer og dansetrin sammen med alle de andre nybegyndere under kyndig ledelse af en erfaren instruktør.

Vi grinede sammen og øvede os, til det begyndte at ligne dans.

Det gik hurtigt med at lære andre medlemmer at kende - godt hjulpet på vej af skønne fester flere gange om året, hvor der blev gået til den på danse–gulvet med forskellige fællesdanse, shows, underholdning og dansegenerer.

Jeg troede, de fede fester var noget, der hørte til i de unge år, men jeg blev klogere!

I dag - tre år senere - har jeg prøvet kræfter med både salsa, kizomba og batchata, og jeg har jævnligt fantastisk hyggelige stunder med vinsmagning, restaurantbesøg, privatfester og ferier med forskellige andre medlemmer.

Medlemskabet i Salsa Latina har dermed ført noget mere med sig, end jeg først havde regnet med, og jeg sætter stor pris på det hele.

Det hele i Salsa Latina er - som ved mange andre foreninger - båret af frivillige kræfter, der utrætteligt planlægger og arrangerer, så det kommer flertallet til gode.

Mødet med dansen

Jeg er oprigtigt fuld af beundring for de timer og den energi, de lægger i det.

Tak for det!









Sommerjazzen i Djalma Lunds Gaard

Af Pia Kloster, formand Roskilde Jazz Days

Jazzen i Djalma Lunds Gaard
Desværre afholdt Roskilde Jazz Days ingen koncerter i Djalma Lunds Gaard i år. Dette selv om vi havde fået støtte fra Roskilde Kommune som vi plejer.

De erhvervsdrivende kan ikke blive enige. Nogle vil have jazz, andre ikke. Nogle vil flytte tidspunktet til om eftermidagen, andre vil ikke.

Jeg har forsøgt at få møder i stand for at udrede uenighederne, men det er desværre ikke lykkedes.

Det er meget ærgerligt, for jazzen i gården har fundet sted siden 1986! Så det var jo en dejlig tradition for Musikbyen Roskilde, som nu ikke er mere.

Af kommunen fik jeg tilladelse til at flytte koncertrækken til Café Knarr. Her afholdt vi 4 lørdage med dejlig musik.

Koncerterne blev utroligt vel modtaget af de mange gæster, der var en skøn stemning, og Café Knarr er et godt sted at afholde koncerter.

Om vi får lørdagsjazz på Café Knarr næste sommer er p.t. uvist, men jeg satser på det.







Jazzfestivalen på havnen

Hvor blev jazzfestivalen af?
Vi afholdt jo ikke Roskilde Jazz Days på havnen 3. weekend i juni som vi plejer. Gæt hvorfor.....

Vi har i stedet valgt at udsætte festivalen til 25-26. september, da mange burde være vaccineret.

Først var det tanken at afholde 2 koncertdage lørdag-søndag som open-air koncerter på græsarealet foran Vikingeskibsmuseet. Men det ville kræve mange frivillige, opsætning af afspærring, scene, etc. Vi har i vores lille forening alt for få hænder til et stort set-up, så vi fandt det alt for omfangsrigt.

Vi syslede derefter om tanken at placere koncertrækken på Café Knarr. Men det falder ikke i tråd med de arrangementer, der i øvrigt er dernede.

I skrivende stund ved vi ikke, hvor festivalen finder sted. Vi tænker tanker....

Hold øje med roskildejazzdays.dk.





